



แผนพัฒนาท้องถิ่น (พ.ศ. ๒๕๖๖ – ๒๕๗๐)

ของ

องค์การบริหารส่วนตำบลสระแก้ว
อำเภอเมืองสระแก้ว จังหวัดสระแก้ว



ประกาศองค์การบริหารส่วนตำบลสระแก้ว
เรื่อง อนุมัติและประกาศใช้แผนพัฒนาท้องถิ่น (พ.ศ. ๒๕๖๖ – ๒๕๗๐)
ขององค์การบริหารส่วนตำบลสระแก้ว

.....

ด้วยองค์การบริหารส่วนตำบลสระแก้ว ได้ดำเนินการจัดทำร่างแผนพัฒนาท้องถิ่น (พ.ศ. ๒๕๖๖ – ๒๕๗๐) ขององค์การบริหารส่วนตำบลสระแก้ว ซึ่งผ่านการพิจารณาจากคณะกรรมการพัฒนาองค์การบริหารส่วนตำบลสระแก้ว และผ่านความเห็นชอบจากสภาองค์การบริหารส่วนตำบลสระแก้ว ในคราวประชุมสภาองค์การบริหารส่วนตำบลสระแก้ว สมัยวิสามัญ สมัยที่ ๑ ครั้งที่ ๑ ประจำปี พ.ศ. ๒๕๖๔ เมื่อวันที่ ๒๒ กันยายน ๒๕๖๔ ณ ห้องประชุมสภาองค์การบริหารส่วนตำบลสระแก้ว

อาศัยอำนาจตามความในข้อ ๑๗ (๔) แห่งระเบียบกระทรวงมหาดไทย ว่าด้วยการจัดทำแผนพัฒนาขององค์กรปกครองส่วนท้องถิ่น พ.ศ. ๒๕๔๘ แก้ไขเพิ่มเติมถึง (ฉบับที่ ๓) พ.ศ. ๒๕๖๑ องค์การบริหารส่วนตำบลสระแก้ว จึงขออนุมัติและประกาศใช้แผนพัฒนาท้องถิ่น (พ.ศ. ๒๕๖๖ – ๒๕๗๐) ขององค์การบริหารส่วนตำบลสระแก้ว เพื่อเป็นกรอบในการจัดทำงบประมาณรายจ่ายประจำปี และเป็นแนวทางในการพัฒนาขององค์การบริหารส่วนตำบลสระแก้ว ต่อไป

จึงประกาศมาให้ทราบโดยทั่วกัน

ประกาศ ณ วันที่ ๑ เดือน ตุลาคม พ.ศ. ๒๕๖๔

(นายสมบัติ ชาญชัย)

นายกองค์การบริหารส่วนตำบลสระแก้ว

คำนำ

องค์การบริหารส่วนตำบลสระแก้ว มีภารกิจสำคัญในการปฏิบัติงานเพื่อพัฒนาคุณภาพชีวิตของประชาชนภายในตำบล ภายใต้บทบัญญัติของรัฐธรรมนูญแห่งราชอาณาจักรไทย พ.ศ. ๒๕๖๐ ประกอบกับระเบียบกระทรวงมหาดไทยว่าด้วยการจัดทำแผนพัฒนาขององค์กรปกครองส่วนท้องถิ่น พ.ศ. ๒๕๔๘ ที่แก้ไขเพิ่มเติมถึง (ฉบับที่ ๒) พ.ศ. ๒๕๕๙ และ (ฉบับที่ ๓) พ.ศ. ๒๕๖๑ ได้กำหนดให้องค์กรปกครองส่วนท้องถิ่นมีอำนาจและหน้าที่ในการจัดทำแผนพัฒนาท้องถิ่นของตนเอง แผนพัฒนาท้องถิ่น หมายถึง แผนพัฒนาขององค์กรปกครองส่วนท้องถิ่น โดยคณะกรรมการพัฒนาท้องถิ่น รับทราบ ความต้องการ ประเด็น การพัฒนาและประเด็นที่เกี่ยวข้องตลอดจนความช่วยเหลือทางวิชาการและแนวทางปฏิบัติที่เหมาะสมกับสภาพพื้นที่ เพื่อนำมากำหนดแนวทางการจัดทำแผนพัฒนาท้องถิ่น โดยให้นำข้อมูลพื้นฐานในการพัฒนาจากหน่วยงานต่างๆ และข้อมูลในการจัดทำแผนพัฒนาหมู่บ้านหรือแผนชุมชนมาพิจารณาประกอบการจัดทำแผนพัฒนาท้องถิ่น

ดังนั้น เพื่อให้การดำเนินการดังกล่าวเป็นไปตามระเบียบฯ องค์การบริหารส่วนตำบลสระแก้ว จึงได้ดำเนินการจัดทำแผนพัฒนาท้องถิ่น (พ.ศ. ๒๕๖๖ – ๒๕๗๐) ขึ้น เพื่อใช้เป็นเครื่องมือในการจัดทำงบประมาณรายจ่ายประจำปีงบประมาณรายจ่ายเพิ่มเติม งบประมาณจากเงินสะสมและงบประมาณเงินอุดหนุนพร้อมที่จะนำไปสู่การปฏิบัติและสามารถใช้ในการประสานแผนพัฒนาท้องถิ่นได้อย่างมีประสิทธิภาพและประสิทธิผลตามนโยบายที่คณะผู้บริหารหวังที่จะทำให้เกิดการพัฒนาท้องถิ่นอย่างยั่งยืน

องค์การบริหารส่วนตำบลสระแก้ว หวังเป็นอย่างยิ่งว่าแผนพัฒนาท้องถิ่น (พ.ศ. ๒๕๖๖ – ๒๕๗๐) ขององค์การบริหารส่วนตำบลสระแก้ว ฉบับนี้จะเป็นแนวทางในการพัฒนาตำบลสระแก้ว ให้มีประสิทธิภาพและสามารถตอบสนองความต้องการของประชาชนได้อย่างแท้จริง

องค์การบริหารส่วนตำบลสระแก้ว

สารบัญ

	หน้า
ส่วนที่ ๑ สภาพทั่วไปและข้อมูลพื้นฐาน	
(๑) ด้านกายภาพ	๑-๒
(๒) ด้านการเมือง/การปกครอง	๒-๓
(๓) ประชากร	๓-๔
(๔) สภาพทางสังคม	๕-๖
(๕) ระบบบริการพื้นฐาน	๖
(๖) ระบบเศรษฐกิจ	๖
(๗) ศาสนา ประเพณีวัฒนธรรม	๘
(๘) ทรัพยากรธรรมชาติ	๙
ส่วนที่ ๒ ยุทธศาสตร์องค์กรปกครองส่วนท้องถิ่น	
(๑) ความสัมพันธ์ระหว่างแผนพัฒนาระดับมหภาค	๑๑-๒๘
(๒) ยุทธศาสตร์ขององค์กรปกครองส่วนท้องถิ่น	๒๘-๓๒
(๓) การวิเคราะห์เพื่อการพัฒนา	๓๒-๓๔
ส่วนที่ ๓ การนำแผนพัฒนาท้องถิ่นไปสู่การปฏิบัติ	
(๑) ยุทธศาสตร์การพัฒนาและแผนงาน	๓๕
(๒) บัญชีโครงการพัฒนา	๓๖-๒๑๒
ส่วนที่ ๔ แนวทางการติดตามและประเมินผล	
(๑) การติดตามและประเมินผลยุทธศาสตร์	๒๑๓-๒๓๓

แผนพัฒนาท้องถิ่น

(พ.ศ. ๒๕๖๖ – ๒๕๗๐)

ขององค์การบริหารส่วนตำบลสระแก้ว อำเภอเมืองสระแก้ว จังหวัดสระแก้ว

ส่วนที่ ๑ สภาพทั่วไปและข้อมูลพื้นฐาน

(๑) ด้านกายภาพ

๑) ที่ตั้งของหมู่บ้านหรือชุมชนหรือตำบล (แผนที่ประกอบ)

องค์การบริหารส่วนตำบลสระแก้ว ตั้งอยู่บนที่สาธารณประโยชน์บ้านหนองปรือ หมู่ที่ ๑๓ ถนนเฉลิมพระเกียรติ ร ๙ ตำบลสระแก้ว อำเภอเมืองสระแก้ว จังหวัดสระแก้ว ตั้งอยู่ทางทิศตะวันออกของที่ว่าการอำเภอเมืองสระแก้วประมาณ ๔ กิโลเมตร ตั้งอยู่ทางทิศตะวันออกเหนือระดับน้ำทะเล ๕๐ เมตร มีเนื้อที่ ๒๖.๒๑ ตารางกิโลเมตร มีอาณาเขตติดต่อดังนี้

ทิศเหนือ ติดต่อกับตำบลโคกปีบ

ทิศใต้ ติดต่อกับตำบลเขาสามสืบ

ทิศตะวันออก ติดต่อกับตำบลท่าเกษม

ทิศตะวันตก ติดต่อกับตำบลศาลาลำดวน ตำบลสระขวัญและเทศบาลเมืองสระแก้ว

๒) ลักษณะภูมิประเทศ

ลักษณะพื้นที่ส่วนใหญ่เป็นที่ราบลุ่ม มีคลองพระสะทึงและมีห้วยเล็ก ๆ ไหลผ่านเหมาะสมแก่การเพาะปลูกทางการเกษตร

๓) ลักษณะภูมิอากาศ

ลักษณะอากาศมีลักษณะร้อนชื้น อากาศเปลี่ยนแปลงไปตามฤดู ซึ่งมี ๓ ฤดู ดังนี้

ฤดูร้อน เริ่มประมาณกลางกุมภาพันธ์ไปจนถึงกลางเดือนพฤษภาคม จะมีอากาศร้อนอบอ้าว โดยเฉพาะเดือนเมษายนเป็นเดือนที่มีอากาศร้อนอบอ้าวมากที่สุด

ฤดูฝน เริ่มประมาณเดือนพฤษภาคม ถึงกลางเดือนตุลาคม เป็นช่วงที่มีมรสุมตะวันตกเฉียงใต้พัดปกคลุมประเทศไทย ซึ่งจะนำความชื้นจากทะเลอันดามันพัดผ่านอ่าวไทยเข้าสู่ภาคตะวันออก ทำให้อากาศจะชุ่มชื้นและมีฝนตกชุก

ฤดูหนาว เริ่มประมาณปลายเดือนตุลาคมถึงกลางเดือนกุมภาพันธ์ ซึ่งเป็นช่วงของลมมรสุมตะวันออกเฉียงใต้ ตะวันออกเฉียงเหนือ และบริเวณความกดอากาศสูงจากประเทศจีนที่มีคุณสมบัติเย็นและแห้ง จะแผ่ลงมาปกคลุมประเทศไทยในช่วงนี้ แต่ในบางปีฤดูหนาวของตำบลสระแก้ว อาจล่าช้าในราวเดือนพฤศจิกายนเป็นต้นไป

๔) ลักษณะของดิน

ลักษณะดินของตำบลสระแก้ว ส่วนใหญ่เป็นดินร่วนปนทรายเหมาะสมกับการทำการเกษตรทำนา ปลูกพืชไร่ พืชสวน ได้แก่ มันสำปะหลัง อ้อย ปาล์ม และยูคาลิปตัส เป็นต้น

๕) ลักษณะของแหล่งน้ำ

แหล่งน้ำในตำบลสระแก้วส่วนใหญ่เป็นแหล่งน้ำตามธรรมชาติ ได้แก่

คลองพระสะทึง ครอบคลุมพื้นที่ บ้านระเบิดขาม บ้านคลองกระเบื้อง บ้านชาติเจริญ บ้านลัดกะสังและบ้านคลองหมี

คลองคันทุง ครอบคลุมพื้นที่บ้านสี่แยก และบ้านระเบิดขาม ซึ่งรับน้ำจากพื้นที่ตำบลเขาสามลือบ อำเภอเขาฉกรรจ์ ไหลผ่านไปบรรจบคลองพระสะทึง

คลองวังเดือนห้า รับน้ำจากพื้นที่ตำบลเขาสามลือบ ครอบคลุมพื้นที่บ้านใหม่คำเจริญบ้านเนินกลางและบ้านเนินสะอาด ไปบรรจบคลองนางชิง

คลองลำพุก รับน้ำจากคลองพระสะทึง ครอบคลุมพื้นที่บ้านลัดกะสัง และบ้านคลองหมี

คลองคลองหมี รับน้ำจากคลองพระสะทึง ครอบคลุมพื้นที่บ้านคลองหมี

คลองไก่อ รับน้ำจากคลองพระสะทึง ครอบคลุมพื้นที่บ้านคลองกระเบื้อง

แหล่งน้ำผิวดิน ได้แก่

สระน้ำสาธารณประโยชน์ บ้านโคกนกขุนทอง หมู่ที่ ๑

สระน้ำสาธารณประโยชน์ บ้านใหม่คำเจริญ หมู่ที่ ๓

สระน้ำสาธารณประโยชน์ บ้านคลองหมี หมู่ที่ ๔

สระน้ำสาธารณประโยชน์ บ้านเนินสะอาด หมู่ที่ ๕

สระน้ำสาธารณประโยชน์ บ้านสี่แยก หมู่ที่ ๑๐

สระน้ำสาธารณประโยชน์ บ้านหนองเสม็ด หมู่ที่ ๑๑

สระน้ำสาธารณประโยชน์ บ้านหนองปรือ หมู่ที่ ๑๓

สระน้ำสาธารณประโยชน์ บ้านระเบิดขาม หมู่ที่ ๑๗

(๒) ด้านการเมือง/การปกครอง

๑) เขตการปกครอง

องค์การบริหารส่วนตำบลสระแก้ว แบ่งพื้นที่การปกครองออกเป็น ๑๒ หมู่บ้าน
ประกอบด้วย

หมู่ที่ ๑	บ้านโคกนกขุนทอง	มีเนื้อที่ ๐.๒๗	ตารางกิโลเมตร ๑๖๖.๑๗	ไร่
หมู่ที่ ๓	บ้านใหม่คำเจริญ	มีเนื้อที่ ๒.๕๗	ตารางกิโลเมตร ๑,๕๗๐.๐๙	ไร่
หมู่ที่ ๔	บ้านคลองหมี	มีเนื้อที่ ๔.๕๖	ตารางกิโลเมตร ๒,๘๔๙.๖๐	ไร่
หมู่ที่ ๕	บ้านเนินสะอาด	มีเนื้อที่ ๐.๗๓	ตารางกิโลเมตร ๔๕๔.๒๖	ไร่
หมู่ที่ ๘	บ้านลัดกะสัง	มีเนื้อที่ ๑.๑๐	ตารางกิโลเมตร ๖๘๒.๗๘	ไร่
หมู่ที่ ๙	บ้านคลองกระเบื้อง	มีเนื้อที่ ๓.๕๗	ตารางกิโลเมตร ๒,๒๓๓.๖๐	ไร่
หมู่ที่ ๑๐	บ้านสี่แยก	มีเนื้อที่ ๕.๑๔	ตารางกิโลเมตร ๓,๒๑๑.๔๓	ไร่
หมู่ที่ ๑๑	บ้านหนองเสม็ด	มีเนื้อที่ ๐.๕๕	ตารางกิโลเมตร ๓๔๑.๑๕	ไร่
หมู่ที่ ๑๓	บ้านหนองปรือ	มีเนื้อที่ ๐.๘๖	ตารางกิโลเมตร ๕๓๗.๐๔	ไร่
หมู่ที่ ๑๔	บ้านชาติเจริญ	มีเนื้อที่ ๒.๒๖	ตารางกิโลเมตร ๑,๔๑๓.๕๕	ไร่
หมู่ที่ ๑๗	บ้านระเบิดขาม	มีเนื้อที่ ๓.๑๑	ตารางกิโลเมตร ๑,๙๔๕.๑๑	ไร่
หมู่ที่ ๑๘	บ้านเนินกลาง	มีเนื้อที่ ๑.๔๙	ตารางกิโลเมตร ๙๒๘.๘๖	ไร่
รวม ๑๒	หมู่บ้าน มีเนื้อที่รวม ๒๖.๒๑	ตารางกิโลเมตรหรือ	๑๖,๓๓๓.๖๔	ไร่

๒) การเลือกตั้ง

การเลือกตั้งผู้บริหารท้องถิ่นและสมาชิกสภาท้องถิ่น ตามพระราชบัญญัติสภาตำบลและองค์การบริหารส่วนตำบล พ.ศ. ๒๕๓๗ และแก้ไขเพิ่มเติมถึง (ฉบับที่ ๗) พ.ศ. ๒๕๖๒ มีเขตเลือกตั้ง จำนวน ๑๒ เขต ดังนี้ส่วนตำบลสระแก้ว แบ่งพื้นที่การปกครองออกเป็น ๑๒ หมู่บ้านประกอบด้วย

เขตเลือกตั้งที่ ๑	ศาลาการเปรียญวัดโคกนกขุนทอง	หมู่ที่ ๑	บ้านโคกนกขุนทอง
เขตเลือกตั้งที่ ๒	ศาลากลางหมู่บ้านใหม่คำเจริญ	หมู่ที่ ๓	บ้านใหม่คำเจริญ
เขตเลือกตั้งที่ ๓	ศาลากลางหมู่บ้านคลองหมี	หมู่ที่ ๔	บ้านคลองหมี
เขตเลือกตั้งที่ ๔	ศาลากลางหมู่บ้านเนินสะอาด	หมู่ที่ ๕	บ้านเนินสะอาด
เขตเลือกตั้งที่ ๕	พื้นที่ข้างบ้านนายสุรชัย มาตรัส	หมู่ที่ ๘	บ้านลัดกะสัง
เขตเลือกตั้งที่ ๖	ศาลากลางหมู่บ้านคลองกระเบื้อง	หมู่ที่ ๙	บ้านคลองกระเบื้อง
เขตเลือกตั้งที่ ๗	ศาลากลางหมู่บ้านสี่แยก	หมู่ที่ ๑๐	บ้านสี่แยก
เขตเลือกตั้งที่ ๘	ศาลากลางหมู่บ้านหนองเสม็ด	หมู่ที่ ๑๑	บ้านหนองเสม็ด
เขตเลือกตั้งที่ ๙	ศาลากลางหมู่บ้านหนองปรือ	หมู่ที่ ๑๓	บ้านหนองปรือ
เขตเลือกตั้งที่ ๑๐	ศาลากลางหมู่บ้านชาติเจริญ	หมู่ที่ ๑๔	บ้านชาติเจริญ
เขตเลือกตั้งที่ ๑๑	ศาลาการเปรียญวัดคลองสมบัติ	หมู่ที่ ๑๗	บ้านระเบิดขาม
เขตเลือกตั้งที่ ๑๒	ศาลากลางหมู่บ้านเนินกลาง	หมู่ที่ ๑๘	บ้านเนินกลาง

(๓) ประชากร

๑) ข้อมูลเกี่ยวกับจำนวนประชากร

หมู่ที่	ชื่อหมู่บ้าน	จำนวนครัวเรือน (หลัง)	จำนวนประชากร		
			ชาย	หญิง	รวม
๑	บ้านโคกนกขุนทอง	๕๐	๖๓	๗๕	๑๓๘
๓	บ้านใหม่คำเจริญ	๑๑๐	๑๒๗	๑๔๖	๒๗๓
๔	บ้านคลองหมี่	๑๙๘	๒๙๘	๓๐๒	๖๐๐
๕	บ้านเนินสะอาด	๑๖๗	๒๐๒	๒๑๕	๔๑๗
๘	บ้านลัดกะสัง	๔๗	๓๕	๓๘	๗๓
๙	บ้านคลองกระเบื้อง	๒๓๙	๓๑๔	๓๑๕	๖๒๙
๑๐	บ้านสีแยก	๑๘๕	๓๑๓	๒๙๒	๖๐๕
๑๑	บ้านหนองเสม็ด	๑๑๖	๑๗๓	๑๕๒	๓๒๕
๑๓	บ้านหนองปรือ	๑๔๒	๒๑๗	๒๐๑	๔๑๘
๑๔	บ้านชาติเจริญ	๗๑	๙๙	๙๕	๑๙๔
๑๗	บ้านระเบิดขาม	๑๑๐	๑๙๒	๑๗๕	๓๖๗
๑๘	บ้านเนินกลาง	๑๒๖	๑๘๐	๒๐๒	๓๘๕
รวม		๑,๕๖๑	๒,๒๑๓	๒,๒๑๑	๔,๔๒๔

ที่มา ข้อมูลจากสำนักบริหารการทะเบียน อำเภอเมืองสระแก้ว กรมการปกครอง ณ เดือนมิถุนายน ๒๕๖๔

๒) ช่วงอายุและจำนวนประชากร (ที่อาศัยอยู่จริง)

ช่วงอายุประชากร	เพศชาย (คน)	เพศหญิง (คน)	รวม (คน)
๑ เดือน ถึง ๕ เดือน	๑	๔	๕
๖ เดือน ถึง ๑ ปี ๐ เดือน	๔	๑	๕
๑ ปี ๑ เดือน - ๒ ปี	๑๒	๘	๒๐
๓ ปี - ๕ ปี	๔๗	๔๐	๘๗
๖ ปี - ๑๒ ปี	๑๒๙	๑๒๕	๒๕๔
๑๓ ปี - ๑๔ ปี	๓๙	๔๔	๘๓
๑๕ ปี - ๑๘ ปี	๗๕	๖๙	๑๔๔
๑๙ ปี - ๒๕ ปี	๑๓๖	๑๑๕	๒๕๑
๒๖ ปี - ๓๔ ปี	๑๖๗	๑๕๕	๓๒๒
๓๕ ปี - ๔๙ ปี	๒๘๙	๓๑๑	๖๐๐
๕๐ ปี - ๕๙ ปี	๑๙๓	๒๑๙	๔๑๒
๖๐ ปี ขึ้นไป	๒๒๑	๒๙๐	๕๑๑
รวม	๑,๓๑๓	๑,๓๘๑	๒,๖๙๔

ที่มา ข้อมูลจากสำนักพัฒนาชุมชนอำเภอเมืองสระแก้ว ข้อมูลความจำเป็นพื้นฐาน ระดับตำบล ปี ๒๕๖๔

๓) ข้อมูลผู้ใหญ่บ้าน

หมู่ที่	บ้าน	ชื่อ - สกุล	ตำแหน่ง
๑	บ้านโคกนกขุนทอง	นางสาวรารัตน์ โชคสิทธิพันธ์	ผู้ใหญ่บ้านบ้าน
๓	บ้านใหม่คำเจริญ	นายสนิท บ้วน้อย	ผู้ใหญ่บ้านบ้าน
๔	บ้านคลองหมี	นายกิตติศักดิ์ เดชสอน	ผู้ใหญ่บ้านบ้าน
๕	บ้านเนินสะอาด	นายทรงพล ศรีเพ็ญไทย	ผู้ใหญ่บ้านบ้าน
๘	บ้านลัดกะสัง	นายทงศักดิ์ ชาวเวียง	ผู้ใหญ่บ้านบ้าน
๙	บ้านคลองกระเบื้อง	นายสมบูรณ์ ตาลสาร	ผู้ใหญ่บ้านบ้าน
๑๐	บ้านสี่แยก	ว่าที่ร้อยตรีประติพัทธ์ อักษรพงษ์ ร.น.	ผู้ใหญ่บ้านบ้าน
๑๑	บ้านหนองเสม็ด	นายเฉลิมพล ททรัพย์ประสาท	ผู้ใหญ่บ้านบ้าน
๑๓	บ้านหนองปรือ	นายอภิเดช ชาญชัย	กำนันตำบลสระแก้ว
๑๔	บ้านชาติเจริญ	นายรัตน์ เดชสุภา	ผู้ใหญ่บ้านบ้าน
๑๗	บ้านระเบิดขาม	นายสมพร สวัสดิ์วงษ์	ผู้ใหญ่บ้านบ้าน
๑๘	บ้านเนินกลาง	นายอำนาจ ไขจำ	ผู้ใหญ่บ้านบ้าน

(๔) สภาพสังคม

๑) การศึกษา

องค์การบริหารส่วนตำบลสระแก้ว มีสถานศึกษาตั้งให้บริการแก่ประชาชนในตำบลสระแก้ว ประกอบด้วย

- ศูนย์พัฒนาเด็กเล็ก ๓ แห่ง
- การศึกษานอกระบบ (กศน. ตำบลสระแก้ว จำนวน ๑ แห่ง
- โรงเรียนระดับประถมศึกษา สังกัดกระทรวงศึกษาธิการ ๓ แห่ง ดังนี้
 ๑. โรงเรียนบ้านเนินสะอาด ให้บริการด้านการศึกษาระดับประถมศึกษา สังกัดสำนักงานเขตพื้นที่การศึกษาประถมศึกษาสระแก้ว เขต ๑ กระทรวงศึกษาธิการ ตั้งอยู่หมู่ที่ ๑๓ บ้านหนองปรือ (ข้อมูล ณ เดือนธันวาคม ๒๕๖๓)

ระดับชั้น	จำนวนนักเรียน (คน)		รวม
	ชาย (คน)	หญิง (คน)	
อนุบาล ๑ (๓ ปี)	-	-	-
อนุบาล ๒ (๔ ปี)	๑๒	๑๑	๒๓
อนุบาล ๓ (๕ ปี)	๑๐	๗	๑๗
ประถมศึกษาปีที่ ๑	๑๓	๙	๒๒
ประถมศึกษาปีที่ ๒	๖	๔	๑๐
ประถมศึกษาปีที่ ๓	๑๐	๘	๑๘
ประถมศึกษาปีที่ ๔	๑๑	๑๑	๒๒
ประถมศึกษาปีที่ ๕	๗	๔	๑๑
ประถมศึกษาปีที่ ๖	๗	๑๐	๑๗
รวม	๗๖	๖๔	๑๔๐

๒. โรงเรียนบ้านสี่แยก ให้บริการด้านการศึกษาระดับประถมศึกษา สังกัด สำนักงาน
เขตพื้นที่การศึกษาประถมศึกษาสระแก้ว เขต ๑ กระทรวงศึกษาธิการ ตั้งอยู่หมู่ที่
๑๐ บ้านสี่แยก

จำนวนนักเรียนแยกตามระดับชั้น ข้อมูล ณ เดือนธันวาคม ๒๕๖๓)

ระดับชั้น	จำนวนนักเรียน (คน)		รวม
	ชาย (คน)	หญิง (คน)	
อนุบาล ๑ (๓ ปี)	-	-	-
อนุบาล ๒ (๔ ปี)	๙	๒	๑๑
อนุบาล ๓ (๕ ปี)	๑๒	๑๐	๒๒
ประถมศึกษาปีที่ ๑	๑๐	๗	๑๗
ประถมศึกษาปีที่ ๒	๑๒	๘	๒๐
ประถมศึกษาปีที่ ๓	๖	๔	๑๐
ประถมศึกษาปีที่ ๔	๑๐	๘	๑๘
ประถมศึกษาปีที่ ๕	๑๒	๑๐	๒๒
ประถมศึกษาปีที่ ๖	๗	๔	๑๑
รวม	๗๘	๕๓	๑๓๑

๓. โรงเรียนบ้านคลองหมี ให้บริการด้านการศึกษาระดับประถมศึกษา สังกัด
สำนักงานเขตพื้นที่การศึกษาประถมศึกษาสระแก้ว เขต ๑ กระทรวงศึกษาธิการ
ตั้งอยู่หมู่ที่ ๔ บ้านคลองหมี

จำนวนนักเรียนแยกตามระดับชั้น ข้อมูล ณ เดือนธันวาคม ๒๕๖๓)

ระดับชั้น	จำนวนนักเรียน (คน)		รวม
	ชาย (คน)	หญิง (คน)	
อนุบาล ๑ (๓ ปี)	-	-	-
อนุบาล ๒ (๔ ปี)	๑๓	๕	๑๘
อนุบาล ๓ (๕ ปี)	๑๒	๑๔	๒๖
ประถมศึกษาปีที่ ๑	๖	๘	๑๔
ประถมศึกษาปีที่ ๒	๙	๑๑	๒๐
ประถมศึกษาปีที่ ๓	๑๐	๕	๑๕
ประถมศึกษาปีที่ ๔	๑๐	๗	๑๗
ประถมศึกษาปีที่ ๕	๑๖	๙	๒๕
ประถมศึกษาปีที่ ๖	๖	๘	๑๔
รวม	๘๒	๖๗	๑๔๙

ศูนย์พัฒนาเด็กภายในเขตองค์การบริหารส่วนตำบลสระแก้ว (ข้อมูล ณ เดือนธันวาคม ๒๕๖๓)

ลำดับที่	ศูนย์พัฒนาเด็กเล็ก	จำนวนเด็ก/จำนวนเพศ				รวม
		แรกเกิด - ๒ ปี		๓ - ๕ ปี		
		ชาย (คน)	หญิง (คน)	ชาย (คน)	หญิง (คน)	
๑	ศูนย์พัฒนาเด็กเล็กบ้านหนองปรือ	๓	๒	๗	๑๓	๒๕
๒	ศูนย์พัฒนาเด็กเล็กบ้านสี่แยก	๘	๕	๘	๑๒	๓๓
๓	ศูนย์พัฒนาเด็กเล็กบ้านคลองหมี่	๑	๒	๓	๓	๑๐
รวม		๑๒	๙	๑๙	๒๘	๖๘

๒) สาธารณสุข

ในเขตตำบลสระแก้ว มีสถานบริการด้านสาธารณสุข ดังนี้

๑. โรงพยาบาลสมเด็จพระยุพราชสระแก้ว
๒. มีศูนย์สาธารณสุขมูลฐานชุมชน (ศสมช.) จำนวน ๑๒ แห่ง

๓) อาชญากรรม

-

๔) ยาเสพติด

เนื่องจากยังคงมีการแพร่ระบาดของยาเสพติดให้โทษภายในตำบล จึงมีการเฝ้าระวังและปราบปรามอย่างเข้มงวด ต่อเนื่อง และส่งเสริมสนับสนุนโครงการหรือกิจกรรมต่าง ๆ ที่เกี่ยวข้องกับการป้องกันและแก้ไขปัญหาเสพติดที่แพร่ระบาดแก่เด็ก เยาวชน และประชาชน ตำบลสระแก้ว ปัญหายาเสพติดมีพื้นที่เฝ้าระวังทุกหมู่บ้าน จำนวน ๑๒ หมู่บ้าน

๕) การสังคมสงเคราะห์

- องค์การบริหารส่วนตำบลสระแก้ว ได้ดำเนินการด้านสังคมสงเคราะห์ ดังนี้
- ดำเนินการจ่ายเบี้ยยังชีพให้กับผู้สูงอายุ คนพิการ และผู้ป่วยเอดส์
 - รับลงทะเบียนรับเบี้ยยังชีพสำหรับผู้สูงอายุ คนพิการ และผู้ป่วยเอดส์
 - รับลงทะเบียนและประสานโครงการเงินอุดหนุนเพื่อการเลี้ยงดูเด็กแรกเกิด
 - ประสานและให้คำแนะนำการทำบัตรคนพิการ
 - ประสานสำนักงานพัฒนาสังคมและความมั่นคงของมนุษย์จังหวัดสระแก้วเพื่อประสานให้ความช่วยเหลือเกี่ยวกับการก่อสร้างหรือซ่อมแซมที่อยู่อาศัยให้แก่ผู้สูงอายุ/ผู้พิการ
 - ประสานและให้คำแนะนำขอรับเงินสงเคราะห์ และรับรองผู้รับผิดชอบในการจัดการศพผู้สูงอายุตามประเพณี

(๕) ระบบบริการพื้นฐาน

๑) การคมนาคมขนส่ง

มีถนนลาดยางแอสฟัลท์ติก ถนนคอนกรีตเสริมเหล็ก และถนนลูกรัง

หมู่ที่	จำนวน สายทางรวม (สาย)	ถนนลาดยาง แอสฟัลท์ติก (สาย)	ถนนคอนกรีต เสริมเหล็ก (สาย)	ถนนลูกรัง (สาย)	ทางล้าลอง (สาย)
หมู่ที่ ๑ บ้านโคกนกขุนทอง	๓	-	๒	๑	-
หมู่ที่ ๓ บ้านใหม่คำเจริญ	๖	๑	๔	๒	-
หมู่ที่ ๔ บ้านคลองหมี่	๑๔	๑	๑๐	๓	-
หมู่ที่ ๕ บ้านเนินสะอาด	๘	๑	๖	๑	-
หมู่ที่ ๘ บ้านลัดกะสัง	๒	๑	๑	-	-
หมู่ที่ ๙ บ้านคลองกระเบื้อง	๙	๑	๕	๓	-
หมู่ที่ ๑๐ บ้านสี่แยก	๗	-	๔	๓	-
หมู่ที่ ๑๑ บ้านหนองเสม็ด	๗	๑	๕	๑	-
หมู่ที่ ๑๓ บ้านหนองปรือ	๑๐	๒	๗	๑	-
หมู่ที่ ๑๔ บ้านชาติเจริญ	๗	-	๖	๑	-
หมู่ที่ ๑๗ บ้านระเบิดขาม	๖	-	๓	๓	-
หมู่ที่ ๑๘ บ้านเนินกลาง	๑๑	-	๘	๓	-
รวม	๙๐	๘	๖๑	๒๒	-
ถนนเชื่อมระหว่างตำบล		๑	-	-	-
ถนนในความรับผิดชอบของหน่วยงาน		-	-	-	-

ที่มา ข้อมูลจากกองช่าง องค์การบริหารส่วนตำบลสระแก้ว ณ กันยายน ๒๕๖๔

๒) การประปา

๒.๑ มีระบบประปาหมู่บ้านที่ให้บริการประชาชน จำนวน ๖ แห่ง ประกอบด้วย

หมู่ที่	สถานที่ตั้ง	ประเภทระบบประปา
หมู่ที่ ๓ บ้านใหม่คำเจริญ	ที่สาธารณะประโยชน์บ้านใหม่คำเจริญ	ระบบประปาผิวดินขนาดใหญ่
หมู่ที่ ๔ บ้านคลองหมี่	ที่สาธารณะประโยชน์บ้านคลองหมี่	ระบบประปาผิวดินขนาดใหญ่
หมู่ที่ ๕ บ้านเนินสะอาด	ที่สาธารณะประโยชน์บ้านเนินสะอาด	ระบบประปาผิวดินขนาดใหญ่
หมู่ที่ ๑๘ บ้านเนินกลาง		
หมู่ที่ ๑๐ บ้านสี่แยก	บริเวณคลองสี่แยก	ระบบประปาผิวดินขนาดใหญ่
หมู่ที่ ๑๓ บ้านหนองปรือ	ที่สาธารณะประโยชน์บ้านหนองปรือ	ระบบประปากรรมอนามัย
หมู่ที่ ๑๗ บ้านระเบิดขาม	บริเวณข้างบ้านนางเครือวรรณ แซ่ลิ้ม	ระบบประปาผิวดินขนาดใหญ่

๒.๒ ใช้ระบบประปาภูมิภาค จำนวน ๕ หมู่บ้าน ได้แก่

- หมู่ที่ ๑ บ้านโคกนกขุนทอง
- หมู่ที่ ๘ บ้านลัดกะสัง
- หมู่ที่ ๙ บ้านคลองกระเบื้อง
- หมู่ที่ ๑๓ บ้านหนองปรือ
- หมู่ที่ ๑๔ บ้านชาติเจริญ

๓) โทรศัพท์

- ปัจจุบันทุกหมู่บ้านใช้โทรศัพท์เคลื่อนที่

๔) ระบบโลจิสติกส์ (Logistics) หรือการขนส่ง

มีถนนลาดยางแอสฟัลต์ติก ถนนคอนกรีตเสริมเหล็ก และถนนลูกรัง

(๖) ระบบเศรษฐกิจ

๑) การเกษตร

ประชากรในเขตองค์การบริหารส่วนตำบลสระแก้ว การเกษตร ประชาชนในเขตองค์การบริหารส่วนตำบลสระแก้ว ส่วนใหญ่จะประกอบอาชีพ ด้านการเกษตร เช่น ทำนาข้าว ทำสวน ทำไร่ พืชที่นิยมปลูกมีดังนี้ ผัก ข้าวโพด อ้อย ฯลฯ ทำให้มีรายได้จากเกษตรกรรมเป็นหลักซึ่งรายได้ดังกล่าวเป็นรายได้ที่ไม่แน่นอน เนื่องจากผลผลิตทางการเกษตรมีราคาไม่คงที่บางปีราคาสูงบางปีราคาต่ำ ขึ้นอยู่กับสภาวะเศรษฐกิจของประเทศ นอกจากการประกอบอาชีพหลักแล้วหลังฤดูเก็บเกี่ยว ประชาชนส่วนใหญ่จะประกอบอาชีพเสริม คือการทำไม้กวาด

๒) การปศุสัตว์ สำหรับการปศุสัตว์ในองค์การบริหารส่วนตำบลสระแก้วมีเพียง ๑๐ % ประกอบอาชีพเลี้ยงสัตว์ ได้แก่ เป็ด สุกร โค กระบือ

สถานที่เลี้ยงสุกร จำนวน ๓ แห่ง ได้แก่

- ฟาร์มนายเจริญ กงแก้ว หมู่ที่ ๑๐ บ้านสี่แยก
- นายจรูญ ปัญญา หมู่ที่ ๑๐ บ้านสี่แยก
- นางวิไล หงส์มั่ง หมู่ที่ ๑๑ บ้านหนองเสม็ด

สถานที่เลี้ยงหมู จำนวน ๑ แห่ง ได้แก่

- นางสาวทองแก้ว หงส์มั่ง หมู่ที่ ๑๑ บ้านหนองเสม็ด

๓) การบริการ

- | | | | |
|----------------------------------|-------|---|------|
| - รีสอร์ท | จำนวน | ๒ | แห่ง |
| - ห้องเช่า / บ้านเช่า | จำนวน | ๓ | แห่ง |
| - บริการร้านอาหาร/ตัดผม/เสริมสวย | จำนวน | ๕ | แห่ง |
| - ปั้มน้ำมัน | จำนวน | ๒ | แห่ง |
| - โรงสีข้าวชุมชน | จำนวน | ๑ | แห่ง |

๔) การท่องเที่ยว

- โรงเรียนกาสรกสิวิทย์ ตั้งอยู่หมู่ที่ ๔ บ้านคลองหมี่
- สวนอินทผลัม ตั้งอยู่หมู่ที่ ๔ บ้านคลองหมี่

๕) อุตสาหกรรม

ตำบลสระแก้ว มีอุตสาหกรรม จำนวน ๒ โรงงาน ดังนี้

ที่	ชื่อโรงงาน	สถานที่ตั้ง	ผู้ประกอบการ	ประกอบกิจการ
๑	บริษัทโซควัฒนา คอนกรีต จำกัด	๑๘๘ หมู่ที่ ๙ ตำบลสระแก้ว อำเภอเมืองสระแก้ว จังหวัดสระแก้ว	นายชาญวุฒิ นาวิ โซควัฒนา	ทำผลิตภัณฑ์คอนกรีต เช่น ผลิตภัณฑ์คอนกรีต ผสมเสร็จ เสาคอนกรีต อิฐบล็อก แผ่นพื้น คอนกรีต
๒	ห้างหุ้นส่วนจำกัด วานิชค้าวัสดุก่อสร้าง	๑๖๑ หมู่ที่ ๙ ตำบลสระแก้ว อำเภอเมืองสระแก้ว จังหวัดสระแก้ว	น.ส.นงลักษณ์ บุญมี	จำหน่ายวัสดุก่อสร้าง

(๗) ศาสนา ประเพณี วัฒนธรรม

๑) การนับถือศาสนา ประชาชนส่วนใหญ่นับถือศาสนาพุทธ
โดยมีข้อมูลทางศาสนสถานดังนี้

มีวัดจำนวน ๕ แห่ง ได้แก่

๑. วัดโคกนกขุนทอง	ตั้งอยู่	หมู่ที่ ๑	บ้านโคกนกขุนทอง
๒. วัดคลองหมี	ตั้งอยู่	หมู่ที่ ๔	บ้านคลองหมี
๓. วัดสี่แยก	ตั้งอยู่	หมู่ที่ ๑๐	บ้านสี่แยก
๔. วัดราษฎร์นิมิต(หนองปรือ)	ตั้งอยู่	หมู่ที่ ๑๓	บ้านหนองปรือ
๕. วัดคลองสมบัติ	ตั้งอยู่	หมู่ที่ ๑๗	บ้านระเบิดขาม

มีสำนักสงฆ์ จำนวน ๑ แห่ง ได้แก่

๑. สำนักสงฆ์หลวงปู่ลี	ตั้งอยู่	หมู่ที่ ๙	บ้านคลองกระเบื้อง
-----------------------	----------	-----------	-------------------

๒) ประเพณีและงานประจำปี

- ประเพณีขึ้นปีใหม่
- ประเพณีสู้ขวัญข้าว
- ประเพณีสงกรานต์รดน้ำขอพรผู้สูงอายุ
- ประเพณีขนทรายเข้าวัด
- ทำบุญตักบาตรกลางบ้าน
- ประเพณีเข้าพรรษา
- กิจกรรมวันแม่แห่งชาติ
- ประเพณีออกพรรษา ตักบาตรเทโว แห่ดอกผึ้ง
- ประเพณีลอยกระทง
- กิจกรรมวันพ่อแห่งชาติ

๓) ภูมิปัญญาท้องถิ่น และภาษาถิ่น

-ภูมิปัญญาท้องถิ่น เช่น นวดแผนโบราณ หมอสู่วัด ทำบายศรีสู่วัด เครื่องจักร

สานด้วยไม้ไผ่

-ภาษาถิ่น ส่วนใหญ่ใช้ภาษาอีสาน

๔) สินค้าพื้นเมืองและของที่ระลึก

-สินค้าพื้นเมืองส่วนใหญ่เป็นสินค้าทางการเกษตรและไม้กวาดดอกหญ้า ไม้กวาด

ทางมะพร้าว

(๘) ทรัพยากรธรรมชาติ

๑) น้ำ แหล่งน้ำธรรมชาติ ได้แก่ คลองพระสะทึง คลองคันทุง คลองวังเดือนห้า คลอง
กระเบื้อง คลองลำพุก และคลองหมี

๒) พื้นที่ส่วนใหญ่เป็นพื้นที่ราบลุ่มและพื้นที่ทางการเกษตรกรรม

๓) คุณภาพของทรัพยากรธรรมชาติ พื้นที่ตำบลสระแก้วเป็นพื้นที่ราบลุ่ม ดินและน้ำอุดม
สมบูรณ์เหมาะแก่การทางเกษตร

ส่วนที่ ๒

ยุทธศาสตร์การพัฒนาศักยภาพการปกครองส่วนท้องถิ่น

๑. ความสัมพันธ์ระหว่างแผนพัฒนาระดับมหภาค

๑.๑ แผนยุทธศาสตร์ชาติ ๒๐ ปี (พ.ศ. ๒๕๖๑ - ๒๕๘๐)

โดยที่รัฐธรรมนูญแห่งราชอาณาจักรไทย มาตรา ๖๕ กำหนดให้รัฐพึงจัดให้มียุทธศาสตร์ชาติ เป็นเป้าหมายการพัฒนาประเทศอย่างยั่งยืน ตามหลักธรรมาภิบาลเพื่อใช้เป็นกรอบในการจัดทำ แผนต่าง ๆ ให้ สอดคล้องและบูรณาการกัน เพื่อให้เกิดเป็นพลังผลักดันร่วมกันไปสู่เป้าหมายดังกล่าว โดยให้เป็นไปตามที่ กำหนดในกฎหมายว่าด้วยการจัดทำยุทธศาสตร์ชาติ และต่อมาได้มีการตราพระราชบัญญัติการจัดทำ ยุทธศาสตร์ชาติ พ.ศ. ๒๕๖๐ มีผลบังคับใช้เมื่อวันที่ ๑ สิงหาคม ๒๕๖๐ โดยกำหนดให้มีการแต่งตั้ง คณะกรรมการยุทธศาสตร์ชาติ เพื่อรับผิดชอบในการจัดทำร่างยุทธศาสตร์ชาติ กำหนดวิธีการ การมีส่วนร่วม ของประชาชนในการจัดทำร่างยุทธศาสตร์ชาติ ในการติดตาม การตรวจสอบ และการประเมินผล รวมทั้ง กำหนด มาตรการส่งเสริมและสนับสนุนให้ประชาชนทุกภาคส่วนดำเนินการให้สอดคล้องกับยุทธศาสตร์ชาติ

เพื่อให้เป็นไปตามที่กำหนดในพระราชบัญญัติการจัดทำ ยุทธศาสตร์ชาติ พ.ศ. ๒๕๖๐ คณะกรรมการยุทธศาสตร์ชาติได้แต่งตั้งคณะกรรมการจัดทำยุทธศาสตร์ชาติด้านต่าง ๆ รวม ๖ คณะ อัน ประกอบด้วย คณะกรรมการจัดทำยุทธศาสตร์ชาติด้านความมั่นคง คณะกรรมการจัดทำยุทธศาสตร์ชาติด้าน การสร้างความสามารถในการแข่งขัน- คณะกรรมการจัดทำยุทธศาสตร์ชาติด้านการพัฒนาและเสริมสร้าง ศักยภาพทรัพยากรมนุษย์ คณะกรรมการจัดทำยุทธศาสตร์ชาติด้านการสร้างโอกาสและความเสมอภาคทาง สังคม คณะกรรมการจัดทำยุทธศาสตร์ชาติด้านการสร้างการเติบโตบนคุณภาพชีวิตที่เป็นมิตรต่อสิ่งแวดล้อม และคณะกรรมการจัดทำยุทธศาสตร์ชาติด้านการปรับสมดุลและพัฒนาระบบการบริหารจัดการภาครัฐ เพื่อ รับผิดชอบในการดำเนินการจัดทำร่างยุทธศาสตร์ชาติให้เป็นไปตามหลักเกณฑ์ วิธีการ และเงื่อนไขที่กำหนด ตลอดจนได้จัดให้มีการรับฟังความคิดเห็นของประชาชนและหน่วยงานของรัฐที่เกี่ยวข้องอย่างกว้างขวางเพื่อ ประกอบการพิจารณาจัดทำร่างยุทธศาสตร์ชาติตามที่กฎหมายกำหนดแล้ว

ยุทธศาสตร์ชาติ ๒๐ ปี (พ.ศ. ๒๕๖๑-๒๕๘๐) เป็นยุทธศาสตร์ชาติฉบับแรกของประเทศไทย ตามรัฐธรรมนูญแห่งราชอาณาจักรไทย ซึ่งจะต้องนำไปสู่การปฏิบัติเพื่อให้ประเทศไทยบรรลุวิสัยทัศน์ “ประเทศไทยมีความมั่นคง มั่งคั่ง ยั่งยืน เป็นประเทศพัฒนาแล้ว ด้วยการพัฒนาตามหลักปรัชญาของเศรษฐกิจพอเพียง” ภายในช่วงเวลาดังกล่าว เพื่อความสุขของคนไทยทุกคน

สถานการณ์ แนวโน้ม วิสัยทัศน์ และเป้าหมายในการพัฒนาประเทศ

๑. บทนำ

การพัฒนาประเทศไทยนับตั้งแต่แผนพัฒนาเศรษฐกิจและสังคมแห่งชาติฉบับที่ ๑ เป็นต้นมา ได้ส่งผลให้ประเทศมีการพัฒนาในทุกมิติทั้งในด้านเศรษฐกิจที่ประเทศไทยได้รับการยกระดับเป็น ประเทศใน กลุ่มบนของกลุ่มประเทศระดับรายได้ปานกลาง ในด้านสังคมที่มีการพัฒนาคุณภาพชีวิตของ ประชาชนส่งผลให้ ประเทศไทยหลุดพ้นจากการเป็นประเทศยากจน และในด้านสิ่งแวดล้อมที่ประเทศไทยมีข้อ ได้เปรียบในความ หลากหลายเชิงนิเวศ อย่างไรก็ตาม ประเทศไทยยังมีความท้าทายต่อการพัฒนาที่สำคัญ อาทิ อัตราการขยายตัว ทางเศรษฐกิจในปี๒๕๖๐ ที่ร้อยละ ๓.๙ ถือว่าอยู่ในระดับต่ำกว่าศักยภาพ เมื่อเทียบกับร้อยละ ๖.๐ ต่อปีใน ช่วงเวลาเกือบ ๖ ทศวรรษที่ผ่านมา โดยมีสาเหตุหลักจากการชะลอตัวของการลงทุน

ภายในประเทศและ สถานการณ์เศรษฐกิจโลกที่ยังไม่ฟื้นตัวได้เต็มที่โครงสร้างเศรษฐกิจไทยที่ยังไม่สามารถขับเคลื่อนด้วยนวัตกรรม ได้อย่างเต็มประสิทธิภาพภาคบริการและภาคเกษตรมีผลิตภาพการผลิตในระดับต่ำ การนำเข้าเทคโนโลยีเข้ามาเพิ่มประสิทธิภาพในการผลิต ประกอบกับแรงงานไทยยังมีปัญหาเรื่องคุณภาพและสมรรถนะที่ไม่สอดคล้องกับความต้องการในการขับเคลื่อนการพัฒนาของประเทศ

นอกจากนั้น ศักยภาพและคุณภาพของประชากรไทยทุกช่วงวัยยังคงเป็นปัจจัยท้าทายสำคัญต่อการพัฒนาประเทศ แม้ว่าการเข้าถึงระบบบริการสาธารณะ การศึกษา บริการสาธารณสุข โครงสร้างพื้นฐานต่าง ๆ และการคุ้มครองทางสังคมอื่น ๆ ของคนไทยมีความครอบคลุมเพิ่มมากขึ้น แต่ยังคงมีปัญหาเรื่องคุณภาพ การให้บริการที่มีมาตรฐานแตกต่างกันระหว่างพื้นที่ ซึ่งเป็นหนึ่งในสาเหตุหลักที่ทำให้ประเทศไทยยังคงมีปัญหา ความเหลื่อมล้ำในหลายมิติขณะที่ปัญหาด้านความยากจนยังคงเป็นประเด็นท้าทายในการยกระดับการพัฒนา ประเทศให้ประชาชนมีรายได้สูงขึ้นและแก้ปัญหาความเหลื่อมล้ำอย่างยั่งยืน ขณะเดียวกัน การวางกลยุทธ์ระยะ ยาวในการฟื้นฟูการใช้และการรักษาทรัพยากรอย่างบูรณาการเพื่อการพัฒนาประเทศที่ผ่านมายังขาด ความชัดเจน ส่งผลให้ทรัพยากรธรรมชาติและสิ่งแวดล้อมของประเทศยังมีปัญหาการใช้อย่างสิ้นเปลืองและเสื่อมโทรมลงอย่างรวดเร็ว

ทั้งนี้ปัญหาดังกล่าวข้างต้นมีสาเหตุส่วนหนึ่งมาจากประสิทธิภาพการบริหารจัดการภาครัฐ การพัฒนาประเทศขาดความต่อเนื่องและความยืดหยุ่นในการตอบสนองต่อความต้องการและปัญหาของประชาชน ขณะที่ความมั่นคงภายในประเทศยังมีหลายประเด็นที่ต้องเสริมสร้างให้เกิดความเข้มแข็ง ลดความขัดแย้งทางความคิดและอุดมการณ์ที่มีรากฐานมาจากความเหลื่อมล้ำ ความไม่เสมอภาค การขาดความเชื่อมั่นในกระบวนการยุติธรรม และปัญหาการขาดเสถียรภาพทางการเมืองตลอดจนส่งเสริมคนในชาติให้ยึดมั่นสถาบันหลักเป็นศูนย์กลางจิตใจให้เกิดความรักและความสามัคคี

ในขณะเดียวกัน การเปลี่ยนแปลงโครงสร้างประชากรที่มีสัดส่วนประชากรวัยแรงงานและ วัยเด็กที่ลดลงและประชากรสูงอายุที่เพิ่มขึ้นอย่างต่อเนื่อง จะเป็นปัจจัยเสี่ยงสำคัญที่จะทำให้การพัฒนา ประเทศในมิติต่าง ๆ มีความท้าทายมากขึ้น ทั้งในส่วนของเสถียรภาพทางการเงินการคลังของประเทศในการจัดสวัสดิการเพื่อดูแลผู้สูงอายุที่เพิ่มสูงขึ้น การลงทุนและการออม การเจริญเติบโตทางเศรษฐกิจของประเทศ ความมั่นคงทางสังคม การบริหารจัดการทรัพยากรธรรมชาติอย่างยั่งยืนซึ่งจะเป็นประเด็นท้าทายต่อการขับเคลื่อนประเทศไปสู่การเป็นประเทศพัฒนาแล้ว

๒. ปัจจัยและแนวโน้มที่คาดว่าจะส่งผลต่อการพัฒนาประเทศ

แม้ว่าประเทศไทยจะมีตำแหน่งที่ตั้งที่สามารถเป็นศูนย์กลางในการเชื่อมโยงในภูมิภาคและเป็นประตูสู่เอเชีย แต่การที่มีอาณาเขตติดกับประเทศเพื่อนบ้านหลายประเทศ ทำให้ปัญหาด้านเขตแดนกับประเทศเพื่อนบ้านยังคงเป็นความท้าทายด้านความมั่นคงในอนาคต นอกจากนี้ประเทศไทยยังคงต้องให้ความสำคัญกับปัญหาด้านความมั่นคงอื่น ๆ ที่มีความซับซ้อน ละเอียดอ่อน และมีความเชื่อมโยงกันหลายมิติ ที่อาจเป็นประเด็นท้าทายต่อการสร้างบรรยากาศความไว้วางใจระหว่างรัฐกับประชาชนและระหว่างประชาชนกับประชาชน ซึ่งรวมถึงการสร้างสามัคคีของคนในชาติที่จะนำไปสู่การแก้ปัญหาความขัดแย้งระหว่างกลุ่มประชากรไทยที่มีแนวคิดและความเชื่อที่แตกต่างกันอย่างยั่งยืน นอกจากนี้การขยายอิทธิพลและการเพิ่มบทบาทของประเทมหาอำนาจ ที่อาจก่อให้เกิดการเปลี่ยนแปลงไปสู่ระบบหลายขั้วอำนาจ หรือเกิดการย้ายขั้วอำนาจทางเศรษฐกิจ ซึ่งอาจส่งผลกระทบต่อเสถียรภาพทางเศรษฐกิจของประเทศในอนาคต ขณะที่องค์กรที่ไม่ใช่รัฐ อาทิ องค์กรระหว่างประเทศ และบริษัทข้ามชาติจะมีบทบาทมากขึ้นในการกำหนดกฎ ระเบียบทิศทางความสัมพันธ์และมาตรฐานสากลต่าง ๆ ทั้งในด้านความมั่นคง และเศรษฐกิจ รวมทั้งการรวมกลุ่ม

เศรษฐกิจและการเปิดเสรีในภูมิภาคที่นำไปสู่ความเชื่อมโยงในทุกระบบ อาจก่อให้เกิดความเสี่ยงด้านอาชญากรรมข้ามชาติและเศรษฐกิจนอกระบบ รวมทั้งปัญหาเสพติด การค้ามนุษย์และการลักลอบเข้าเมือง

ในทางกลับกัน ความเปลี่ยนแปลงจากโลกาภิวัตน์และความก้าวหน้าทางวิทยาศาสตร์และเทคโนโลยีที่ได้รับการพัฒนาอย่างก้าวกระโดดจะก่อให้เกิดนวัตกรรมอย่างพลิกผัน อาทิ เทคโนโลยีปัญญาประดิษฐ์อินเทอร์เน็ตในทุกสิ่ง การวิเคราะห์ข้อมูลขนาดใหญ่ หุ่นยนต์และโดรน เทคโนโลยีพันธุกรรมสมัยใหม่ และเทคโนโลยีทางการเงิน ซึ่งตัวอย่างแนวโน้มการพัฒนาเทคโนโลยีอย่างก้าวกระโดดเหล่านี้คาดว่าจะเป็ปัจจัยสนับสนุนหลักที่ช่วยทำให้เศรษฐกิจโลกและเศรษฐกิจไทยมีแนวโน้มที่จะกลับมาขยายตัวได้เข้มแข็ง ขึ้น แนวโน้มสำคัญที่จำเป็นต้องมีการติดตามอย่างใกล้ชิด อาทิ การรวมกลุ่มทางการค้าและการลงทุนที่จะมี ความหลากหลายเพิ่มมากขึ้น การแข่งขันที่คาดว่าจะรุนแรงขึ้นในการเพิ่มผลิตภาพและสร้างความหลากหลายของสินค้าและบริการที่ตอบโจทย์รูปแบบชีวิตใหม่ ๆ

นอกจากนั้น ประเทศไทยคาดว่าจะเข้าสู่การเป็นสังคมสูงวัยระดับสุดยอดในปี ๒๕๗๔ จะก่อให้เกิดโอกาสใหม่ ๆ ในการตอบสนองความต้องการของกลุ่มผู้บริโภคนสูงอายุที่จะมีส่วนเพิ่มขึ้นอย่างต่อเนื่อง รวมทั้งการคาดการณ์ว่าครอบครัวไทยจะมีขนาดเล็กลงและมีรูปแบบที่หลากหลายมากขึ้นประชากรในประเทศไทยจะมีช่วงอายุที่แตกต่างกันและจะมีกลุ่มคนช่วงอายุใหม่ ๆ เพิ่มขึ้น ซึ่งจะส่งผลต่อทัศนคติและพฤติกรรมที่แตกต่างกัน ดังนั้น การเตรียมความพร้อมของประชากรให้มีคุณภาพและการนำเทคโนโลยีที่เหมาะสมมาใช้ในการผลิตและการบริการของประเทศจะเป็นความท้าทายสำคัญในระยะต่อไป

ในขณะเดียวกัน โครงสร้างประชากรที่เข้าสู่สังคมสูงวัย อาจทำให้เกิดความต้องการแรงงานต่างชาติเพิ่มมากขึ้นเพื่อทดแทนจำนวนแรงงานไทยที่ลดลง ซึ่งปัจจัยด้านการเปิดเสรีในภูมิภาคและความก้าวหน้าของการพัฒนาระบบคมนาคมขนส่งในภูมิภาคจะทำให้การเคลื่อนย้ายแรงงานและการย้ายถิ่นมีความสะดวกมากขึ้น และเป็นปัจจัยสำคัญที่จะทำให้เกิดการเคลื่อนย้ายประชากรเข้าออกประเทศเพิ่มมากขึ้น โดยเฉพาะในกลุ่มประชากรที่มีศักยภาพซึ่งมีแนวโน้มในการเคลื่อนย้ายไปเรียนหรือทำงานในทั่วทุกมุมโลกสูงขึ้น ทั้งนี้การย้ายถิ่นส่วนใหญ่มีวัตถุประสงค์เพื่อแสวงหาโอกาสทางเศรษฐกิจที่ดีขึ้น จึงอาจจะเป็นไปได้ที่ประเทศไทยจะยังคงเป็นประเทศผู้รับของประชากรจากประเทศเพื่อนบ้านขณะที่ประชากรไทยโดยเฉพาะแรงงานทักษะ อาจมีแรงจูงใจในการย้ายถิ่นไปยังประเทศที่มีระดับการพัฒนาที่ดีกว่า อาจทำให้การแย่งชิงแรงงานมีความ รุนแรงมากขึ้น ซึ่งจะยิ่งทำให้เกิดความเสี่ยงต่อการเจริญเติบโตทางเศรษฐกิจและการเปลี่ยนแปลงของบริบทสังคมไทย

นอกจากนี้ผลกระทบจากการเปลี่ยนแปลงสภาพภูมิอากาศคาดว่าจะมีความรุนแรงมากขึ้น ทั้งในเชิงความผันผวน ความถี่ และขอบเขตที่กว้างขวางมากขึ้น ซึ่งจะสร้างความเสียหายต่อชีวิตและทรัพย์สินระบบโครงสร้างพื้นฐานที่จำเป็น ตลอดจนระบบผลิตทางการเกษตรที่สัมพันธ์ต่อกับความมั่นคงด้านอาหาร และน้ำ ขณะที่ระบบนิเวศต่าง ๆ มีแนวโน้มเสื่อมโทรมลง และมีความเป็นไปได้ค่อนข้างสูงในการสูญเสีย ความสามารถในการรองรับความต้องการของมนุษย์ได้อย่างมีประสิทธิภาพอย่างไรก็ดีระดับความรุนแรงของ ผลกระทบอันเกิดจากการเปลี่ยนแปลงภูมิอากาศโลกและความเสื่อมโทรมของระบบนิเวศต่าง ๆ ดังกล่าวที่แต่ละประเทศจะต้องเผชิญจะมีความแตกต่างกัน ทำให้การเป็นสังคมสีเขียวการรักษาและบริหารจัดการ ทรัพยากรธรรมชาติและสิ่งแวดล้อมอย่างบูรณาการจะได้รับความสำคัญและความสนใจจากนานาประเทศ รวมทั้งประเทศไทยเพิ่มมากขึ้น พลังงานทดแทนและพลังงานทางเลือกรวมถึงการสร้างสมดุล ความมั่นคงด้านพลังงานและอาหารมีแนวโน้มที่จะมีความสำคัญเพิ่มมากขึ้น กฎระเบียบและข้อตกลงด้านสิ่งแวดล้อมจะมีความ เข้มข้นและเข้มงวดขึ้น โดยกรอบการพัฒนาตามข้อตกลงระหว่างประเทศต่าง ๆ ที่

สำคัญ เช่น เป้าหมายการ พัฒนาที่ยั่งยืน และบันทึกความตกลงปารีสจะได้รับการ ไปปฏิบัติอย่างจริงจัง มากยิ่งขึ้น

แนวโน้มเหล่านี้จะก่อให้เกิดความท้าทายต่อการพัฒนาประเทศในหลายมิติ ทั้งในส่วนของ การจ้างงานและอาชีพ สาขาการผลิตและบริการใหม่ ๆ ความมั่นคงของประเทศอันเกิดจากภัยคุกคามและ ความ เสี่ยงด้านอื่น ๆ ที่ซับซ้อนขึ้น อาชญากรรมไซเบอร์รูปแบบการก่อสงครามที่ใช้เทคโนโลยีเป็นเครื่องมือ การเคลื่อนย้ายอย่างเสรีและรวดเร็วของผู้คน เงินทุน ข้อมูลข่าวสาร องค์ความรู้เทคโนโลยีและสินค้าและ บริการ การปรับตัวต่อการเปลี่ยนแปลงสภาพภูมิอากาศที่รวดเร็วและคาดการณ์ได้ยากการเกิดขึ้นของโรค ระบาด และโรคอุบัติใหม่ที่จะส่งผลให้การเฝ้าระวังด้านการสาธารณสุขในประเทศมีความสำคัญมากขึ้น อาจ นำไปสู่ปัญหาความเหลื่อมล้ำที่ทวีความรุนแรงมากขึ้นได้หากไม่มีมาตรการที่มีประสิทธิภาพในการป้องกันและ รองรับผลกระทบต่าง ๆ ที่คาดว่าจะเกิดขึ้น ซึ่งรวมถึงการเตรียมความพร้อมเพื่อรองรับการเปลี่ยนแปลงทาง เทคโนโลยีและนวัตกรรมแบบพลิกผันที่จะเกิดขึ้นอย่างรวดเร็ว โดยเฉพาะอย่างยิ่งหากการเข้าถึงเทคโนโลยี โครงสร้างพื้นฐาน และองค์ความรู้สมัยใหม่มีระดับความแตกต่างกันระหว่างกลุ่มประชากรต่าง ๆ โดยการ เปลี่ยนแปลงทางเทคโนโลยีและนวัตกรรมดังกล่าวจะส่งผลต่อการจ้างงานและอาชีพที่จะมีรูปแบบและ ลักษณะงานที่เปลี่ยนไป มีความต้องการแรงงานที่มีสมรรถนะสูงเพิ่มมากขึ้น หลายอาชีพอาจหายไปจากตลาด งานในปัจจุบันและบางอาชีพจะถูกทดแทนด้วยระบบอัตโนมัติโดยเฉพาะอาชีพที่ต้องการทักษะระดับ ต่ำ ก่อให้เกิดความเสี่ยงต่อความมั่นคงและคุณภาพชีวิตของประชาชนที่ปรับตัวไม่ทันหรือขาดความรู้และทักษะที่ ทันกับยุคสมัยที่เปลี่ยนแปลงไปกระแสโลกาภิวัตน์ที่จะทำให้เกิดการพัฒนาขยายความเป็นเมือง วิถีชีวิตที่ เปลี่ยนไปอย่างรวดเร็ว รวมทั้งการเปลี่ยนแปลงทางสภาพภูมิอากาศที่อาจจะมีผลกระทบรุนแรงมากขึ้น ซึ่ง ปัจจัยทั้งหมดดังกล่าวจะส่งผลให้ปัญหาความยากจนและความเหลื่อมล้ำของประเทศมีความซับซ้อนมากยิ่งขึ้น

จากปัจจัยและแนวโน้มที่คาดว่าจะส่งผลต่อการขับเคลื่อนการพัฒนาประเทศในมิติต่าง ๆ ข้างต้น เห็นได้ว่าบริบทและสภาพแวดล้อมทั้งภายในและภายนอกประเทศ มีแนวโน้มที่จะเปลี่ยนแปลงอย่าง รวดเร็ว มีพลวัตสูง และมีความซับซ้อนหลากหลายมิติซึ่งจะส่งผลต่ออนาคตการพัฒนาประเทศอย่างมาก ดังนั้น การพัฒนาประเทศจึงจำเป็นต้องมียุทธศาสตร์การพัฒนาที่ครอบคลุมทุกมิติและทุกด้านการพัฒนาที่ เกี่ยวข้อง มีความร่วมมือในลักษณะประชารัฐจากภาคส่วนต่าง ๆ ในรูปแบบของหุ้นส่วนการพัฒนาที่เป็นการดำเนินงาน อย่างบูรณาการ เนื่องจากทุกมิติการพัฒนามีความเกี่ยวข้องซึ่งกันและกัน โดยประเทศไทยจำเป็นต้องมี ทรัพยากรมนุษย์ที่มีคุณภาพ มีความรู้ สมรรถนะ และทักษะที่สอดคล้องกับการเปลี่ยนแปลงต่าง ๆ สามารถ รู้เท่าทันและปรับตัวให้สามารถดำเนินชีวิตได้อย่างมีความสุข มีอาชีพที่มั่นคง สร้างรายได้ท่ามกลาง ความ เปลี่ยนแปลงกฎเกณฑ์และกติกาใหม่ ๆ และมาตรฐานที่สูงขึ้น โดยเฉพาะในโลกที่มีการเปลี่ยนแปลงอย่าง รวดเร็ว ซึ่งจำเป็นต้องมีการพัฒนาระบบและปัจจัยส่งเสริมต่าง ๆ ที่เกี่ยวข้องไปพร้อมกัน ทั้งในส่วนของระบบ การเรียนการสอน และการพัฒนาทักษะฝีมือที่สอดคล้องกันกับการพัฒนาของคนในแต่ละช่วงวัย ระบบบริการ สาธารณะ โครงสร้างพื้นฐาน รวมทั้งการให้ความสำคัญกับการส่งเสริมเทคโนโลยีและนวัตกรรม เพื่อให้ประเทศ ไทยสามารถยกระดับเป็นเจ้าของเทคโนโลยีและนวัตกรรมก้าวทันโลก จากการต่อยอดการพัฒนาบนพื้นฐาน นโยบายไทยแลนด์ ๔.๐ ส่งผลให้เกิดการสร้างห่วงโซ่มูลค่าทางเศรษฐกิจในทั้งภาคอุตสาหกรรม ภาคเกษตร และ ภาคบริการ กระจายผลประโยชน์จากการพัฒนา ลดปัญหาความเหลื่อมล้ำ และนำไปสู่การเสริมสร้าง คุณภาพชีวิตของประชาชนทุกภาคส่วน

นอกจากนี้ประเทศไทยต้องให้ความสำคัญกับการสร้างสมดุลความมั่นคงด้านพลังงานและ อาหาร การรักษาไว้ซึ่งความหลากหลายเชิงนิเวศ การส่งเสริมการดำเนินชีวิตและธุรกิจ และการพัฒนาและ ขยายความเป็นเมืองที่เติบโตอย่างต่อเนื่องที่เป็นมิตรต่อสิ่งแวดล้อม พร้อมกับการมีข้อกำหนดของรูปแบบและ กฎเกณฑ์ที่เกี่ยวข้องกับลักษณะการใช้พื้นที่ที่ชัดเจน ขณะที่การพัฒนาโครงสร้างพื้นฐานและระบบโลจิสติกส์

กฎหมาย ระบบภาษีต้องมีกลยุทธ์การพัฒนาที่สามารถอำนวยความสะดวกและส่งเสริมให้ประเทศมีศักยภาพ การแข่งขันที่สูงขึ้น และสามารถใช้จ่ายแข็งขันในเรื่องตำแหน่งที่ตั้งทางภูมิศาสตร์ของประเทศให้เกิดประโยชน์ต่อการพัฒนาประเทศมากขึ้น รวมทั้งให้ความสำคัญของการรวมกลุ่มความร่วมมือกับนานาประเทศในระดับภูมิภาคและระดับโลก เพื่อกระชับและสร้างสัมพันธ์ไมตรีเสริมสร้างความสัมพันธ์ทางการทูต ซึ่งจะก่อให้เกิด การสร้างพลังทางเศรษฐกิจและรักษาความมั่นคงของประเทศ โดยจำเป็นต้องสร้างความพร้อมในการที่จะ ยกระดับมาตรฐานและมีการปฏิบัติให้เป็นไปตามระเบียบกติกาสากลในด้านต่าง ๆ ขณะเดียวกันประเทศไทย จำเป็นต้องเร่งให้มีการปฏิรูประบบราชการและการเมืองเพื่อให้เกิดการบริหารราชการที่ดีและมีเสถียรภาพทาง การเมือง มีการส่งเสริมคนในชาติให้ยึดมั่นสถาบันหลักเป็นศูนย์รวมจิตใจเพื่อให้เกิดความรักความสามัคคีและ ลดความขัดแย้งภายในประเทศ โดยที่นโยบายการพัฒนาต่าง ๆ จำเป็นต้องคำนึงถึงความสอดคล้องกับ โครงสร้าง และลักษณะพฤติกรรมของประชากรที่อาจจะมีความแตกต่างจากปัจจุบันมากขึ้น

ดังนั้น ภายใต้เงื่อนไขโครงสร้างประชากร โครงสร้างเศรษฐกิจ สภาพสังคม สภาพภูมิอากาศ สิ่งแวดล้อม และปัจจัยการพัฒนาต่าง ๆ ที่เกี่ยวข้อง ส่งผลให้ประเทศไทยจำเป็นต้องมีการวางแผนการพัฒนาที่ รอบคอบและครอบคลุม อย่างไรก็ตาม หลายประเด็นพัฒนาเป็นเรื่องที่ต้องใช้ระยะเวลาในการดำเนินงาน เพื่อให้เกิดการปรับตัวซึ่งจะต้องหยั่งรากลึกไปถึงการเปลี่ยนแปลงในเชิงโครงสร้างการขับเคลื่อนการพัฒนา ให้ประเทศเจริญก้าวหน้าไปในอนาคตจึงจำเป็นต้องกำหนดวิสัยทัศน์ในระยะยาวที่ต้องบรรลุ พร้อมทั้งแนว ยุทธศาสตร์หลักในด้านต่าง ๆ เพื่อเป็นกรอบในการขับเคลื่อนการพัฒนาอย่างบูรณาการบนพื้นฐานประชาธิปไตย เพื่อยกระดับจุดแข็งและจุดเด่นของประเทศ และปรับปรุงแก้ไขจุดอ่อนและจุดด้อยต่าง ๆ อย่างเป็นระบบ โดย ยุทธศาสตร์ชาติจะเป็นเป้าหมายใหญ่ในการขับเคลื่อนประเทศ และถ่ายทอดไปสู่แผนในระดับอื่น ๆ เพื่อนำไปสู่ การปฏิบัติทั้งในระดับยุทธศาสตร์ ภารกิจและพื้นที่ ซึ่งรวมถึงพื้นที่พิเศษต่าง ๆ อาทิ เขตเศรษฐกิจพิเศษ ชายแดน เขตพัฒนาพิเศษภาคตะวันออกเพื่อให้เกิดการพัฒนาประเทศสามารถดำเนินการได้อย่างมั่นคง มั่งคั่ง และ ยั่งยืน

วิสัยทัศน์ประเทศไทย

“ประเทศไทยมีความมั่นคง มั่งคั่ง ยั่งยืน เป็นประเทศพัฒนาแล้ว ด้วยการพัฒนาตาม หลักปรัชญาของเศรษฐกิจพอเพียง” หรือเป็นคติพจน์ประจำชาติว่า “มั่นคง มั่งคั่ง ยั่งยืน” เพื่อสนองตอบต่อ ผลประโยชน์แห่งชาติอันได้แก่ การมีเอกราช อธิปไตย การดำรงอยู่อย่างมั่นคง และยั่งยืนของสถาบันหลักของ ชาติและประชาชนจากภัยคุกคามทุกรูปแบบ การอยู่ร่วมกันในชาติอย่างสันติสุขเป็นปึกแผ่น มีความมั่นคงทาง สังคมท่ามกลางพหุสังคมและการมีเกียรติและศักดิ์ศรีของความเป็นมนุษย์ความเจริญเติบโตของชาติความเป็น ธรรมและความอยู่ดีมีสุขของประชาชน ความยั่งยืนของฐานทรัพยากรธรรมชาติสิ่งแวดล้อม ความมั่นคงทาง พลังงานและอาหาร ความสามารถในการรักษาผลประโยชน์ของชาติภายใต้การเปลี่ยนแปลงของสภาวะ แวดล้อมระหว่างประเทศ และการอยู่ร่วมกันอย่างสันติประสานสอดคล้องกันด้านความมั่นคงในประชาคม อาเซียนและประชาคมโลกอย่างมีเกียรติและศักดิ์ศรี

ความมั่นคง หมายถึง การมีความมั่นคงปลอดภัยจากภัยและการเปลี่ยนแปลงทั้ง ภายในประเทศ และภายนอกประเทศในทุกระดับ ทั้งระดับประเทศ สังคม ชุมชน ครัวเรือน และปัจเจกบุคคล และมีความ มั่นคงในทุกมิติทั้งมิติทางการทหาร เศรษฐกิจ สังคม สิ่งแวดล้อม และการเมือง เช่น ประเทศมี ความมั่นคงใน เอกราชและอธิปไตย มีการปกครองระบอบประชาธิปไตยที่มีพระมหากษัตริย์ทรงเป็นประมุข สถาบันชาติ ศาสนา พระมหากษัตริย์มีความเข้มแข็งเป็นศูนย์กลางและเป็นที่ยึดเหนี่ยวจิตใจของประชาชน มี ระบบการเมือง ที่มั่นคงเป็นกลไกที่นำไปสู่การบริหารประเทศที่ต่อเนื่องและโปร่งใสตามหลักธรรมาภิบาล สังคมมีความปรองดองและความสามัคคีสามารถผนึกกำลังเพื่อพัฒนาประเทศ ชุมชนมีความเข้มแข็ง ครอบครัว มีความ ออบอุ่น ประชาชนมีความมั่นคงในชีวิต มีงานและรายได้ที่มั่นคงพอเพียงกับการดำรงชีวิต มีการออม

สำหรับวัยเกษียณ ความมั่นคงของอาหาร พลังงาน และน้ำ มีที่อยู่อาศัยและความปลอดภัยในชีวิตทรัพย์สิน

ความมั่นคง หมายถึง ประเทศไทยมีการขยายตัวของเศรษฐกิจอย่างต่อเนื่องและมีความยั่งยืน จนเข้าสู่กลุ่มประเทศรายได้สูง ความเหลื่อมล้ำของการพัฒนาลดลง ประชากรมีความอยู่ดีมีสุขได้รับผลประโยชน์จากการพัฒนาอย่างเท่าเทียมกันมากขึ้น และมีการพัฒนาอย่างทั่วถึงทุกภาคส่วนมีคุณภาพชีวิตตามมาตรฐานขององค์การสหประชาชาติไม่มีประชาชนที่อยู่ในภาวะความยากจนเศรษฐกิจในประเทศมีความเข้มแข็ง ขณะเดียวกันต้องมีความสามารถในการแข่งขันกับประเทศต่าง ๆ ทั้งในตลาดโลกและตลาดภายในประเทศเพื่อให้สามารถสร้างรายได้ทั้งจากภายในและภายนอกประเทศตลอดจนมีการสร้างฐานเศรษฐกิจ และสังคมแห่งอนาคตเพื่อให้สอดคล้องกับบริบทการพัฒนาที่เปลี่ยนแปลงไป และประเทศไทยมีบทบาทที่สำคัญในเวทีโลก และมีความสัมพันธ์ทางเศรษฐกิจและการค้าอย่างแน่นแฟ้นกับประเทศในภูมิภาคเอเชีย เป็นจุดสำคัญของการเชื่อมโยงในภูมิภาค ทั้งการคมนาคมขนส่ง การผลิต การค้า การลงทุน และการทำธุรกิจ เพื่อให้เป็นพลัง ในการพัฒนา นอกจากนี้ยังมีความสมบูรณ์ในทุนที่จะสามารถสร้างการพัฒนาต่อเนื่องไปได้อย่างได้แก่ ทุนมนุษย์ ทุนทางปัญญา ทุนทางการเงิน ทุนที่เป็นเครื่องมือเครื่องจักร ทุนทางสังคม และทุนทรัพยากรธรรมชาติและสิ่งแวดล้อม

ความยั่งยืน หมายถึง การพัฒนาที่สามารถสร้างความเจริญ รายได้และคุณภาพชีวิตของประชาชน ให้เพิ่มขึ้นอย่างต่อเนื่อง ซึ่งเป็นการเจริญเติบโตของเศรษฐกิจที่อยู่บนหลักการใช้การรักษาและการฟื้นฟูฐานทรัพยากรธรรมชาติอย่างยั่งยืน ไม่ใช้ทรัพยากรธรรมชาติจนเกินพอดีไม่สร้างมลภาวะต่อสิ่งแวดล้อม จนเกินความสามารถในการรองรับและเยียวยาของระบบนิเวศ การผลิตและการบริโภคเป็นมิตรกับสิ่งแวดล้อม และสอดคล้องกับเป้าหมายการพัฒนาที่ยั่งยืน ทรัพยากรธรรมชาติมีความอุดมสมบูรณ์มากขึ้นและสิ่งแวดล้อมมี คุณภาพดีขึ้น คนมีความรับผิดชอบต่อสังคม มีความเอื้ออาทร เสียสละเพื่อผลประโยชน์ส่วนรวม รัฐบาลมีนโยบายที่มุ่งประโยชน์ส่วนรวมอย่างยั่งยืนและให้ความสำคัญกับการมีส่วนร่วมของประชาชน และทุกภาคส่วนในสังคมยึดถือและปฏิบัติตามหลักปรัชญาของเศรษฐกิจพอเพียงเพื่อการพัฒนาอย่างสมดุล มีเสถียรภาพ และยั่งยืน

โดยมีเป้าหมายการพัฒนาประเทศ คือ “ประเทศชาติมั่นคง ประชาชนมีความสุข เศรษฐกิจพัฒนาอย่างต่อเนื่อง สังคมเป็นธรรม ฐานทรัพยากรธรรมชาติยั่งยืน” โดยยกระดับศักยภาพของประเทศในหลากหลายมิติพัฒนาคนในทุกมิติและในทุกช่วงวัยให้เป็นคนดีเก่ง และมีคุณภาพ สร้างโอกาสและความเสมอภาคทางสังคม สร้างการเติบโตบนคุณภาพชีวิตที่เป็นมิตรกับสิ่งแวดล้อม และมีภาครัฐของประชาชนเพื่อประชาชนและประโยชน์ส่วนรวม โดยการประเมินผลการพัฒนาตามยุทธศาสตร์ชาติ ประกอบด้วย

- ๑) ความอยู่ดีมีสุขของคนไทยและสังคมไทย
- ๒) ขีดความสามารถในการแข่งขัน การพัฒนาเศรษฐกิจ และการกระจายรายได้
- ๓) การพัฒนาทรัพยากรมนุษย์ของประเทศ
- ๔) ความเท่าเทียมและความเสมอภาคของสังคม
- ๕) ความหลากหลายทางชีวภาพ คุณภาพสิ่งแวดล้อม และความยั่งยืนของ

ทรัพยากรธรรมชาติ

- ๖) ประสิทธิภาพการบริหารจัดการและการเข้าถึงการให้บริการของภาครัฐ

การจัดทำแผนพัฒนาท้องถิ่นขององค์การบริหารส่วนตำบลสระแก้ว มีความสัมพันธ์กับแผนยุทธศาสตร์ชาติ ๒๐ ปี โดยมุ่งเน้นเพื่อขับเคลื่อนการพัฒนาประเทศไทยไปสู่ความมั่นคง มั่งคั่ง และยั่งยืน โดยแผนยุทธศาสตร์ชาติ ๒๐ ปี ประกอบด้วย ๖ ด้าน ดังนี้

๑. ยุทธศาสตร์ชาติด้านความมั่นคง

- (๑) การรักษาความสงบภายในประเทศ
- (๒) การป้องกันและแก้ไขปัญหามีผลกระทบต่อความมั่นคง
- (๓) การพัฒนาศักยภาพของประเทศให้พร้อมเผชิญภัยคุกคามที่กระทบต่อความมั่นคงของชาติ
- (๔) การบูรณาการความร่วมมือด้านความมั่นคงกับอาเซียนและนานาชาติ รวมถึงองค์กรภาครัฐและที่มีใช้ภาครัฐ
- (๕) การพัฒนากลไกการบริหารจัดการความมั่นคงแบบองค์รวม

๒. ยุทธศาสตร์ชาติด้านการสร้างความสามารถในการแข่งขัน

- (๑) การเกษตรสร้างมูลค่า
- (๒) อุตสาหกรรมและบริการแห่งอนาคต
- (๓) สร้างความหลากหลายด้านการท่องเที่ยว
- (๔) โครงสร้างพื้นฐาน เชื่อมไทย เชื่อมโลก
- (๕) พัฒนาเศรษฐกิจบนพื้นฐานผู้ประกอบการยุคใหม่

๓. ยุทธศาสตร์ชาติด้านการพัฒนาและเสริมสร้างศักยภาพทรัพยากรมนุษย์

- (๑) การปรับเปลี่ยนค่านิยมและวัฒนธรรม
- (๒) การพัฒนาศักยภาพคนตลอดช่วงชีวิต
- (๓) ปฏิรูปกระบวนการเรียนรู้ที่ตอบสนองต่อการเปลี่ยนแปลงในศตวรรษที่ ๒๑
- (๔) การตระหนักถึงพหุปัญญาของมนุษย์ที่หลากหลาย
- (๕) การเสริมสร้างให้คนไทยมีสุขภาวะที่ดี
- (๖) การสร้างสภาพแวดล้อมที่เอื้อต่อการพัฒนาและเสริมสร้างศักยภาพทรัพยากรมนุษย์
- (๗) การเสริมสร้างศักยภาพการกีฬาในการสร้างคุณค่าทางสังคมและพัฒนาประเทศ

๔. ยุทธศาสตร์ชาติด้านการสร้างโอกาสและความเสมอภาคทางสังคม

- (๑) การลดความเหลื่อมล้ำ สร้างความเป็นธรรมในทุกมิติ
- (๒) การกระจายศูนย์กลางความเจริญทางเศรษฐกิจ สังคม และเทคโนโลยี
- (๓) การเสริมสร้างพลังทางสังคม
- (๔) การเพิ่มขีดความสามารถของชุมชนท้องถิ่นในการพัฒนา การพึ่งตนเองและการจัดการตนเอง

๕. ยุทธศาสตร์ชาติด้านการสร้างการเติบโตบนคุณภาพชีวิตที่เป็นมิตรกับสิ่งแวดล้อม

- (๑) สร้างการเติบโตอย่างยั่งยืนบนสังคมเศรษฐกิจสีเขียว
- (๒) สร้างการเติบโตอย่างยั่งยืนบนสังคมเศรษฐกิจภาคทะเล
- (๓) สร้างการเติบโตอย่างยั่งยืนบนสังคมที่เป็นมิตรต่อสภาพภูมิอากาศ
- (๔) พัฒนาพื้นที่เมือง ชนบท เกษตรกรรมและอุตสาหกรรมเชิงนิเวศ มุ่งเน้นความเป็นเมืองที่เติบโตอย่างต่อเนื่อง
- (๕) พัฒนาความมั่นคง น้ำ พลังงาน และเกษตรที่เป็นมิตรต่อสิ่งแวดล้อม

๖. ยุทธศาสตร์ชาติด้านการปรับสมดุลและพัฒนาระบบการบริหารจัดการภาครัฐ

- (๑) ภาครัฐที่ยึดประชาชนเป็นศูนย์กลาง ตอบสนองความต้องการ และให้บริการอย่างสะดวก รวดเร็ว โปร่งใส
- (๒) ภาครัฐบริหารงานแบบบูรณาการโดยมียุทธศาสตร์ชาติเป็นเป้าหมายและเชื่อมโยงการพัฒนาในทุกระดับ ทุกประเด็น ทุกภารกิจ และทุกพื้นที่

(๓) ภาครัฐมีขนาดเล็กลง เหมาะสมกับภารกิจ ส่งเสริมให้ประชาชนและทุกภาคส่วนมีส่วนร่วมในการพัฒนาประเทศ

(๔) ภาครัฐมีความทันสมัย

(๕) บุคลากรภาครัฐเป็นคนดีและเก่ง ยึดหลักคุณธรรม จริยธรรม มีจิตสำนึกมี ความสามารถสูง มุ่งมั่น และเป็นมืออาชีพ

(๖) ภาครัฐมีความโปร่งใส ปลอดการทุจริตและประพฤติมิชอบ

(๗) กฎหมายมีความสอดคล้องเหมาะสมกับบริบทต่าง ๆ และมีเท่าที่จำเป็น

(๘) กระบวนการยุติธรรมเคารพสิทธิมนุษยชนและปฏิบัติต่อประชาชนโดยเสมอภาค

บริบทการเปลี่ยนแปลงและภาพอนาคตประเทศไทย

๑) บริบทภายใน

๑.๑) ภาพเศรษฐกิจไทยในกรณีฐาน

ภายใต้สมมติฐาน

(๑) แนวโน้มการขยายตัวของเศรษฐกิจโลกเฉลี่ยร้อยละ ๓.๘ ในช่วงแผนพัฒนาฯ ฉบับที่ ๑๒ และร้อยละ ๔.๒ ในช่วงแผนพัฒนาฯ ฉบับที่ ๑๓

(๒) การลงทุนภาครัฐขยายตัวเฉลี่ยร้อยละ ๔

(๓) ราคาน้ำมันเฉลี่ย ๗๐-๘๐ ดอลลาร์ สรอ. ต่อบาร์เรลในช่วงแผนพัฒนาฯ ฉบับที่ ๑๒ และเฉลี่ย ๘๐- ๑๐๐ ดอลลาร์สรอ. ต่อบาร์เรลในช่วงแผนพัฒนาฯ ฉบับที่ ๑๓

(๔) ผลผลิตภาพการผลิตรวมขยายตัวร้อยละ ๒.๑ โดยผลผลิตภาพการผลิตภาคเกษตรหดตัวต่อเนื่องเฉลี่ยร้อยละ ๐.๘ ภาคอุตสาหกรรมขยายตัวเฉลี่ยร้อยละ ๒.๐ และภาคบริการขยายตัวเฉลี่ยร้อยละ ๓.๐

(๕) การลงทุนภาคเอกชนขยายตัวเฉลี่ยร้อยละ ๕ และ

(๖) กำลัง แรงงานลดลงเฉลี่ยร้อยละ ๐.๒ และร้อยละ ๐.๗ ในช่วงแผนพัฒนาฯ ฉบับที่ ๑๒ และ ๑๓ ตามลำดับภายใต้ สมมติฐานเหล่านี้เศรษฐกิจไทยในช่วง ๑๐ ปีข้างหน้ามีแนวโน้มที่จะขยายตัวเฉลี่ยร้อยละ ๓.๓-๔.๓ โดยมีค่า กลางของการประมาณการร้อยละ ๓.๘ ซึ่งท าให้เศรษฐกิจไทยจะสามารถขยับฐานะขึ้นเป็นประเทศ รายได้สูง ในช่วงปี ๒๕๗๑ (ในกรณีเศรษฐกิจขยายตัวเฉลี่ยร้อยละ ๔.๓ - ๒๕๗๔) (ในกรณีเศรษฐกิจขยายตัวเฉลี่ยร้อยละ ๓.๓) การขยายตัวในกรณีฐานดังกล่าวทำให้เศรษฐกิจไทยมีความเสี่ยงที่จะตกอยู่ภายใต้กับดักประเทศ รายได้ปานกลางอย่างถาวรมากขึ้น เมื่อคำนึงถึงเงื่อนไขในระยะยาว โดยเฉพาะ (๑) การลดลงของกำลังแรงงาน ที่จะหดตัวเร่งขึ้นเป็นเฉลี่ยร้อยละ ๑.๐ ในช่วงแผนพัฒนาฯ ฉบับที่ ๑๔ ซึ่งจะเป็นปัจจัยถ่วงต่อการขยายตัวทาง เศรษฐกิจมากขึ้น (๒) ชีตความสามารถด้านการคิดค้นเทคโนโลยีและนวัตกรรมซึ่งเป็นสิ่งจำเป็นในการยกระดับ ฐานะประเทศเข้าสู่การเป็นประเทศรายได้สูงจะลดลงตามการเพิ่มขึ้นของสัดส่วนของ ประชากรผู้สูงอายุ (๓) จำนวนประชากรรวมจะเริ่มลดลงในปี ๒๕๗๐ ซึ่งส่งผลให้อุปสงค์และการผลิตเพื่อตอบสนองความต้องการใน ประเทศขยายตัวช้าลง (๔) การเพิ่มขึ้นของขีดความสามารถในการแข่งขันของประเทศต่าง ๆ ที่การปรับตัวเข้าสู่ สังคมผู้สูงอายุช้ากว่าไทย (๕) ภาระการใช้จ่ายเพื่อดูแลผู้สูงอายุเพิ่มขึ้นทำให้การจัดสรรงบประมาณเพื่อการ พัฒนาประเทศเพื่อยกระดับฐานะการพัฒนาประเทศมีข้อจ ากัดมากขึ้น (๖) เกณฑ์รายได้ขั้นต่ำสำหรับการเป็น ประเทศรายได้ขั้นสูงปรับตัวเพิ่มขึ้นเฉลี่ยประมาณ ๑๐๐-๒๐๐ ดอลลาร์ สรอ. ต่อคนต่อปีตามการเพิ่มขึ้นของ รายได้และมาตรฐานการครองชีพของประเทศสำคัญ ๆ เงื่อนไขดังกล่าวทำให้ประเทศไทยมีความเสี่ยงที่จะไม่สามารถหารายได้ที่เพียงพอในการที่จะทำให้คนไทยได้รับการพัฒนาอย่างเต็มศักยภาพ มีความภาคภูมิใจเกียรติและศักดิ์ศรีในประชาคมภูมิภาคและในเวทีโลก

๑.๒) การเข้าสู่สังคมผู้สูงอายุ

การเข้าสู่สังคมผู้สูงอายุของประเทศไทยส่งผลให้อัตราการพึ่งพิงของประชากรวัยแรงงาน ต้องแบกรับการดูแลผู้สูงอายุเพิ่มสูงขึ้น โดยในปี ๒๕๕๓ มีประชากรวัยแรงงาน ๕ คนที่มีศักยภาพแบกรับ ผู้สูงอายุ ๑ คน และคาดการณ์ว่าในปี ๒๕๘๓ จะเหลือประชากรวัยแรงงานเพียง ๑.๗ คนแบกรับผู้สูงอายุ ๑ คน การขาดแคลนกำลังแรงงานทำให้ต้องนำเข้าแรงงานไร้ทักษะจากประเทศเพื่อนบ้าน ซึ่งส่งผลกระทบต่อตลาดแรงงานไทยในด้านการยกระดับรายได้และทักษะฝีมือแรงงานจะซ้าลง ผลผลิตภาพแรงงานไทยอาจเพิ่มขึ้นช้า ปัญหาการค้ำมนุษย์และการขาดการคุ้มครองทางสังคมขั้นพื้นฐานที่จำเป็น ซึ่งจะเป็นปัญหาต่อเนื่องที่ส่งผลกระทบต่อคุณภาพชีวิตของคนไทย อาทิ อาชญากรรม โรคระบาด และภาระทางการคลังของระบบบริการทางสังคม อย่างไรก็ตาม นับเป็นโอกาสในการพัฒนาสินค้าและบริการ ธุรกิจบริการที่เหมาะสมกับกลุ่มผู้สูงอายุที่เพิ่มขึ้นเป็นตัวเลขเบื้องต้น สศช. จะคำนวณใหม่อีกครั้งเมื่อการปรับปรุงฐานข้อมูลในแบบจำลองเสร็จสมบูรณ์เกณฑ์ขึ้นต่ำในปี ๒๕๔๖ ซึ่งอยู่ที่ ๑๒,๗๔๕ ดอลลาร์สหรัฐ. ต่อคนต่อปี

๑.๓) ความเหลื่อมล้ำ

ความเหลื่อมล้ำเป็นปัญหาสำคัญในสังคมไทยทั้งความเหลื่อมล้ำด้านรายได้โอกาสการเข้าถึงบริการภาครัฐและการเข้าถึงทรัพยากรธรรมชาตินำไปสู่ความขัดแย้งในสังคม และเป็นอุปสรรคต่อการพัฒนาประเทศที่ลดทอนความเข้มแข็งทางเศรษฐกิจและความมั่นคงทางสังคม จากการกระจายรายได้และผลประโยชน์ของการพัฒนาไปยังกลุ่มคนต่าง ๆ ในสังคม บางพื้นที่และบางสาขาการผลิตไม่ทั่วถึงเป็นธรรมชาติ ผลประโยชน์ส่วนใหญ่ตกอยู่ในกลุ่มที่มีโอกาสและรายได้สูง ทำให้สัดส่วนรายได้ระหว่างกลุ่มคนวัยร้อยละ ๑๐ ของประชากรกับกลุ่มคนจนร้อยละ ๑๐ ของประชากร มีความแตกต่างกันถึง ๓๔.๙ เท่าในปี ๒๕๕๖ นอกจากนี้ความเหลื่อมล้ำยังส่งผลให้เกิดปัญหาต่าง ๆ อาทิ ปัญหาการทุจริตคอร์รัปชัน คนยากจนขาดโอกาสการเข้าถึงบริการการศึกษาและสาธารณสุขที่มีคุณภาพอย่างเท่าเทียม การแย่งชิงทรัพยากร การรับรู้ข้อมูลข่าวสารปัญหาอาชญากรรมและยาเสพติด

๑.๔) ความเป็นเมือง

การเปลี่ยนแปลงพื้นที่ชนบทไปสู่ความเป็นเมืองมีแนวโน้มเพิ่มขึ้นเพื่อลดความแออัดของเมืองหลวงและเมืองหลัก อันเป็นการกระจายความเจริญสู่พื้นที่นั้น ๆ จึงจำเป็นที่จะต้องมีการลงทุนโครงสร้างพื้นฐาน การจัดบริการสาธารณะเพื่อรองรับการเติบโตของเมือง การใช้ประโยชน์ของทรัพยากรท้องถิ่นทั้งปัจจัยการผลิตและแรงงานไปสู่ภาคการค้า บริการ และอุตสาหกรรม ตลอดจนการแสวงหาเทคโนโลยีใหม่ ๆ ที่จะช่วยลดผลกระทบต่อสิ่งแวดล้อม ซึ่งจะส่งผลต่อการลดลงและความเสื่อมโทรมของทรัพยากรท้องถิ่น การลดลงของแรงงานในภาคเกษตร รวมทั้งปัญหาการบริหารจัดการขยะทั้งขยะชุมชนและอุตสาหกรรม ทั้งนี้การเพิ่มขึ้นของ ประชากรและแรงงานในพื้นที่อาจส่งผลกระทบต่อเปลี่ยนแปลงของวิถีชีวิตและวัฒนธรรมท้องถิ่น อย่างไรก็ตาม การผลิตและกิจกรรมทางเศรษฐกิจที่มีขนาดใหญ่ขึ้นเพื่อตอบสนองความต้องการคนในเมืองที่มากขึ้น จะส่งผลให้เกิดการประหยัดจากขนาด การขนส่งมีต้นทุนต่ำลง และการลงทุนในระบบสาธารณสุขมีโอกาสจะมีความคุ้มค่า มากขึ้น นอกจากนี้ความต้องการแรงงานที่มากขึ้นจะมีส่วนเอื้อหรือทำให้จำเป็นต้องมีการจัดตั้งสถาบันการศึกษาในพื้นที่เพื่อตอบสนองความต้องการของสถานประกอบการที่มีจำนวนมาก

๒) บริบทภายนอก

๒.๑) การเข้าสู่สังคมผู้สูงอายุของโลก

องค์การสหประชาชาติประเมินสถานการณ์ว่าในช่วงปี ๒๕๔๔-๒๖๔๓ (ค.ศ. ๒๐๐๑-๒๑๐๐) จะเป็นศตวรรษแห่งผู้สูงอายุ หมายถึงการมีประชากรอายุ ๖๐ ปีขึ้นไปมากกว่าร้อยละ ๑๐ ของประชากรรวมทั่วโลก โดยประเทศที่พัฒนาแล้วจะใช้ระยะเวลาที่ค่อนข้างยาวนานในการเข้าสู่สังคมผู้สูงอายุ เช่น ญี่ปุ่น

อเมริกา ยุโรป ขณะที่กลุ่มประเทศกำลังพัฒนาจะมีระยะเวลาเปลี่ยนแปลงโครงสร้างประชากรดังกล่าวค่อนข้างสั้นกว่า สะท้อนถึงระยะเวลาในการเตรียมความพร้อมเพื่อรองรับสังคมผู้สูงอายุที่สั้นกว่าประเทศพัฒนาแล้ว ค่อนข้างมาก โดยการเป็นสังคมผู้สูงอายุจะส่งผลให้มีการขาดแคลนแรงงานในประเทศ และมีการเคลื่อนย้าย แรงงานต่างด้าวมากขึ้น นอกจากนี้มีความต้องการสินค้าและบริการที่เหมาะสมกับผู้สูงอายุมากขึ้น นับเป็นโอกาส อย่างมากสำหรับประเทศไทยที่จะพัฒนาด้านธุรกิจและลงทุนด้านการค้าและบริการ ด้านการท่องเที่ยวที่พำนักอาศัย การให้บริการสุขภาพในรูปแบบต่างๆ รวมทั้งเป็นโอกาสของแรงงานไทยในการไปทำงานในประเทศที่พัฒนาแล้ว

๒.๒) การปรับเปลี่ยนด้านเทคโนโลยีและนวัตกรรมที่รวดเร็ว

การปรับเปลี่ยนที่รวดเร็วด้านเทคโนโลยีและนวัตกรรมส่งผลให้เกิดการเปลี่ยนแปลงในรูปแบบ การผลิตและการค้าที่มีการใช้เทคโนโลยีมาช่วยในการเพิ่มประสิทธิภาพการผลิต การพาณิชย์ อิเล็กทรอนิกส์ กลายมาเป็นรูปแบบการค้าที่มีบทบาทมากขึ้น มีการยกระดับกระบวนการผลิตแบบอัตโนมัติ ไปสู่การใช้ เทคโนโลยีที่ผสมผสานระหว่าง Information Technology กับ Operational Technology หรือที่เรียกว่า Internet of Things (เทคโนโลยีอินเทอร์เน็ตที่เชื่อมอุปกรณ์และ เครื่องมือต่าง ๆ เช่น โทรศัพท์มือถือ รถยนต์ ตู้เย็น โทรทัศน์และอื่นๆ เข้าไว้ด้วยกัน) เพื่อผลิตสินค้าตามความต้องการของผู้บริโภครายบุคคลมากยิ่งขึ้น โดย หากภาคการผลิตที่ปรับตัวตามการเปลี่ยนแปลงของเทคโนโลยีไม่ทัน ขาดการลงทุนด้านการวิจัย และพัฒนา และนวัตกรรม จะทำให้ความสามารถในการแข่งขันลดลง

๒.๓) ความเชื่อมโยงกับเศรษฐกิจในระดับภูมิภาคและระดับโลกที่สูงขึ้น

(๑) แนวโน้มการพัฒนาเศรษฐกิจของประเทศเพื่อนบ้านมีการพัฒนาระบบเศรษฐกิจและเขตเศรษฐกิจพิเศษภายในประเทศ ซึ่งจะมีผลต่อทิศทางการวางแผนพัฒนาด้านโครงสร้างพื้นฐานของประเทศ ไทย ตลอดจนการปรับเปลี่ยนกฎ ระเบียบ กติกา ด้านการค้าการลงทุนที่มุ่งเน้นให้ความสำคัญกับเรื่องความ โปร่งใสและสิ่งแวดล้อมมากขึ้น

(๒) การเปิดเสรีภายใต้ข้อตกลงประชาคมเศรษฐกิจอาเซียนในปี ๒๕๕๘ จะนำมาซึ่งโอกาส ที่สำคัญ ๆ หลายประการต่อการยกระดับศักยภาพการขยายตัวของเศรษฐกิจไทย ได้แก่ ๑) การลดข้อจำกัดในด้านอุปสงค์ในประเทศ ๒) โอกาสในการใช้ปัจจัยการผลิตและแรงงานสำหรับการพัฒนาภาคเกษตรและอุตสาหกรรมที่ใช้แรงงานและวัตถุดิบเข้มข้นในการเพิ่มขีดความสามารถในการแข่งขันและพัฒนาตนเองไปสู่ระดับการผลิตที่สูงขึ้นทั้งการผลิตในประเทศและการใช้ฐานการผลิตในประเทศเพื่อนบ้านและ ๓) โอกาสในการใช้ความได้เปรียบด้านสถานที่ตั้งและด้านโครงสร้างพื้นฐานและโลจิสติกส์ในการขับเคลื่อนเศรษฐกิจให้เป็น ศูนย์กลางทางด้านการบริการและการผลิตภาคอุตสาหกรรมอนาคตในอนุภูมิภาคและในภูมิภาค

(๓) การเปิดเสรีทางการค้ากับประเทศที่พัฒนาแล้ว จะมีการนำประเด็นด้านมาตรฐานของ การค้าและบริการมาเป็นข้อกีดกันทางการค้าซึ่งผู้ประกอบการภายในประเทศโดยเฉพาะวิสาหกิจขนาดกลาง และขนาดย่อมต้องปรับตัวเพื่อพัฒนาผลิตภาพการผลิตและรูปแบบธุรกิจ พัฒนามาตรฐานของอุตสาหกรรม ตลอดจนพัฒนาสินค้าที่เป็นมิตรต่อสิ่งแวดล้อมและมีความรับผิดชอบต่อสังคม/ชุมชนมากขึ้นโดยแรงเหวี่ยงจาก กระแสการเปิดเสรีทางการค้าจะก่อให้เกิดการเคลื่อนย้ายเงินทุน แนวโน้มราคาสินค้าเกษตรและสินค้าขั้นปฐม แรงกดดันจากการเพิ่มขึ้นของขีดความสามารถในการแข่งขันของประเทศต่าง ๆ ในอนุภูมิภาคโดยเฉพาะในการ ผลิตสินค้าเกษตร สินค้ากึ่งทุนและเทคโนโลยีเข้มข้น รวมทั้งแนวโน้มนโยบายและมาตรการการพัฒนาของภาครัฐที่ยังไม่ทั่วถึง ยังมีแนวโน้มที่จะตอกย้ำปัญหาความเหลื่อมล้ำทางด้านรายได้ให้มีความรุนแรงมากขึ้นและเป็น อุปสรรคต่อการสร้างการเติบโตของเศรษฐกิจแบบทั่วถึง (Inclusive Growth) ซึ่งเป็นปัจจัยที่จำเป็นต่อการ ขยายตัวทางเศรษฐกิจที่ต่อเนื่องและยั่งยืน

(๔) ตลาดเงิน ตลาดทุน และเศรษฐกิจโลกยังมีความเสี่ยงที่จะผันผวนตลอดช่วงแผนฯ ๑๒ เนื่องจาก ๑) ผลกระทบจากการปรับทิศทางนโยบายการเงินในสหรัฐอเมริกาในช่วงต้นแผนพัฒนาฯ และแนวโน้มการปรับทิศทางนโยบายการเงินในยุโรปในช่วงกลางถึงปลายแผนพัฒนาฯ และ ๒) ปัญหาการสั่งสมหนี้สาธารณะในประเทศสำคัญ ๆ ในช่วงหลังวิกฤติเศรษฐกิจโลกที่มีความเสี่ยงจะพัฒนาไปสู่วิกฤติและสร้างผลกระทบต่อเสถียรภาพของระบบเศรษฐกิจและการเงินโลกหากมาตรการปฏิรูปในประเทศสำคัญ ๆ ของโลกไม่ประสบความสำเร็จอย่างเป็นรูปธรรม

(๕) ความเคลื่อนไหวของกระแสวัฒนธรรมโลก ความก้าวหน้าในการติดต่อสื่อสาร การขยายตัวของเครือข่ายทางสังคมออนไลน์ส่งผลให้มีทั้งโอกาสและความเสี่ยง ต่อวิถีชีวิตทัศนคติและความเชื่อในสังคม ตลอดจนความสัมพันธ์ระหว่างบุคคล กระบวนการเรียนรู้และพฤติกรรมกรบริโภคของคนในประเทศ

๒.๔) การเปลี่ยนแปลงสภาพภูมิอากาศ

(๑) การเปลี่ยนแปลงสภาพภูมิอากาศ (Climate Change) จะส่งผลกระทบซ้ำเติมต่อสถานการณ์ความเสื่อมโทรมของทรัพยากรธรรมชาติและสิ่งแวดล้อมให้มีความรุนแรงมากขึ้น อุณหภูมิของโลกเพิ่มขึ้นทำให้เกิดความแห้งแล้งเป็นระยะเวลายาวนาน เกิดฝนขาดช่วง และมีฤดูกาลเปลี่ยนไป ส่งผลกระทบต่อความอุดมสมบูรณ์ของดิน ป่าไม้เกิดความเสื่อมโทรม แหล่งน้ำขาดแคลน ผลผลิตทางการเกษตรลดลง เกิดโรคระบาดในพืชและสัตว์และอาจเกิดผลกระทบต่อสุขภาพของมนุษย์กรรมที่เกิดโรคระบาดใหม่ เกิดความเสี่ยงต่อการสูญเสียความหลากหลายทางชีวภาพ เช่น ระบบนิเวศป่าไม้ระบบนิเวศชายฝั่ง พื้นที่ชุ่มน้ำ เกิดการกัดเซาะชายฝั่ง และการสูญเสียแนวปะการัง การสูญเสียความหลากหลายทางชีวภาพดังกล่าวข้างต้น จะส่งผลกระทบต่อความมั่นคงด้านอาหาร สุขภาพ พลังงาน และลดทอนขีดความสามารถในการพึ่งพาตนเองของชุมชน

(๒) การเปลี่ยนแปลงของสภาพภูมิอากาศยังส่งผลกระทบต่อภัยพิบัติทางธรรมชาติมีแนวโน้มเกิดบ่อยครั้งขึ้น และมีความรุนแรงมากขึ้น ทั้งอุทกภัย ภัยแล้ง แผ่นดินไหวและดินโคลนถล่ม ส่งผลกระทบต่อภาคการผลิต การพัฒนาอุตสาหกรรม และการพัฒนาเศรษฐกิจโดยรวมของประเทศ รวมทั้งวิถีการดำรงชีวิตของประชาชน นอกจากนี้ข้อตกลงระหว่างประเทศเกี่ยวกับการเปลี่ยนแปลงสภาพภูมิอากาศจะทวีความเข้มข้นและเป็นแรงกดดันให้ประเทศไทยต้องเตรียมพร้อมรับภาระในการลดการปล่อยก๊าซเรือนกระจกภายใต้กระแสการแข่งขันทางการค้า

๒.๕) วาระการพัฒนาของโลกภายหลัง ค.ศ. ๒๐๑๕ (Post ๒๐๑๕ Agenda)

ประเด็นสำคัญของวาระการพัฒนาโลกภายหลัง ค.ศ. ๒๐๑๕ คือ การจัด ทาเป้าหมายการพัฒนาที่ยั่งยืนในกรอบสหประชาชาติ(Sustainable Development Goals–SDGs) ในช่วงเวลา ๑๕ ปี โดยสหประชาชาติให้การรับรองแล้วเมื่อวันที่ ๑๐ กันยายน ๒๕๕๗ ประกอบด้วยเป้าประสงค์ (Goal) จำนวน ๑๗ ข้อ และเป้าหมาย (Target) จำนวน ๑๖๙ ข้อ ซึ่งจะส่งผลกระทบต่อการวางแผนการพัฒนาประเทศในอนาคต ที่ต้องเน้นจัดความยากจนให้หมดไป ประชาชนมีสุขภาพที่ดี มีระบบการศึกษา มีความเท่าเทียมกันทางเพศ ส่งเสริมการเติบโตทางเศรษฐกิจแบบยั่งยืน มีระบบโครงสร้างพื้นฐานที่รองรับการพัฒนาอุตสาหกรรมที่ยั่งยืน ลดความไม่เท่าเทียมกันทั้งภายในประเทศและระหว่างประเทศ มีรูปแบบการผลิตและการบริโภคแบบยั่งยืน เตรียมความพร้อมในการรับมือการเปลี่ยนแปลงสภาพภูมิอากาศ สงวนรักษาทรัพยากรธรรมชาติและความหลากหลายทางชีวภาพ มีการจัดการทรัพยากรทางทะเลอย่างยั่งยืน ส่งเสริมให้สังคมมีความสุข มีความยุติธรรมและส่งเสริมความเป็นหุ้นส่วนเพื่อการพัฒนาในระดับโลกร่วมกัน

ไทยแลนด์ ๔.๐ (THAILAND ๔.๐)

การจัดทำแผนพัฒนาท้องถิ่นขององค์การบริหารส่วนตำบลมีความสัมพันธ์กับไทยแลนด์ ๔.๐ โดยให้ความสำคัญกับการพัฒนาด้านเทคโนโลยีกลุ่มอาหาร เกษตร และเทคโนโลยีชีวภาพ กลุ่มสาธารณสุข สุขภาพ และเทคโนโลยีทางการแพทย์กลุ่มเครื่องมือ อุปกรณ์อัจฉริยะ หุ่นยนต์และระบบเครื่องกลที่ใช้ระบบ อิเล็กทรอนิกส์ควบคุม กลุ่มดิจิทัล เทคโนโลยีอินเทอร์เน็ตที่เชื่อมต่อและบังคับอุปกรณ์ต่าง ๆ ปัญญาประดิษฐ์ และเทคโนโลยีสมองกลฝังตัว กลุ่มอุตสาหกรรมสร้างสรรค์วัฒนธรรม และบริการที่มีมูลค่าสูง โดยรายละเอียด ไทยแลนด์ ๔.๐ มีดังนี้





Source : Office of National Economic and Social Development Board, 15 August 2016

ประเทศไทยในอดีต

- ประเทศไทย 1.0** สังคมเกษตรกรรม
- ประเทศไทย 2.0** มุ่งเน้นอุตสาหกรรมเบา
- ประเทศไทย 3.0** มุ่งสู่อุตสาหกรรมที่มีความซับซ้อนมากขึ้น

ทำให้ประเทศไทยติดอยู่กับดัก



ประเทศไทยดี



ความเหลื่อมล้ำ



ความไม่สมดุล

อัตราการเติบโตทางเศรษฐกิจของไทย
ได้ลดระดับลง



ถึงเวลาที่เรต้องเปลี่ยน

ทำมากได้น้อย



ทำน้อยได้มาก



ยกระดับความสามารถใน 4 กลุ่มเป้าหมาย

			
เกษตรกรแบบดั้งเดิม	SMEs เดิม	บริการมูลค่าต่ำ	แรงงานทักษะต่ำ
เกษตรกรสมัยใหม่	Smart SMEs และ Startups	บริการมูลค่าสูง	แรงงานมีความรู้

เปลี่ยนความได้เปรียบเชิงเปรียบเทียบ : ความหลากหลายทางชีวภาพ และความหลากหลายทางวัฒนธรรม

สู่ความได้เปรียบในเชิงแข่งขัน ด้วยนวัตกรรม และ ความคิดสร้างสรรค์



1 กลุ่มอาหาร เกษตร และเทคโนโลยีชีวภาพ



2 กลุ่มสาธารณสุข และเทคโนโลยีการแพทย์



3 กลุ่มหุ่นยนต์อัจฉริยะ และระบบเครื่องกล อิเล็กทรอนิกส์ควบคุม



4 กลุ่มดิจิทัล เทคโนโลยี และอินเทอร์เน็ตเชื่อมต่อ



5 กลุ่มอุตสาหกรรมสร้างสรรค์ วัฒนธรรมและบริการ ที่มีมูลค่าสูง

รวมพลังประชารัฐ

มหาวิทยาลัย ภาคเอกชน ภาคการเงิน



เครือข่ายจากต่างประเทศ สถาบันวิจัย

โดยมีภาครัฐคอยสนับสนุน

ประเทศไทย ๔.๐ ถือเป็นการพัฒนา เครื่องยนต์เพื่อขับเคลื่อนการเติบโตทางเศรษฐกิจชุดใหม่ (New Engines of Growth) ด้วยการเปลี่ยนแปลง ความได้เปรียบเชิงเปรียบเทียบ ของประเทศที่มีอยู่ ๒ ด้าน คือ ความหลากหลายเชิงชีวภาพ และ ความหลากหลายเชิงวัฒนธรรม ให้เป็นความได้เปรียบในเชิงแข่งขัน โดยการเติมเต็มด้วยวิทยาการ ความคิดสร้างสรรค์นวัตกรรม วิทยาศาสตร์เทคโนโลยีการวิจัยและพัฒนา แล้วต่อยอดความได้เปรียบเชิงเปรียบเทียบเป็น ๕ กลุ่มเทคโนโลยีและอุตสาหกรรมเป้าหมาย ประกอบด้วย

๑. กลุ่มอาหารเกษตร และเทคโนโลยีชีวภาพ (Food, Agriculture & Bio-Tech) อาทิ เทคโนโลยีการเกษตร (Agritech) เทคโนโลยีอาหาร (Foodtech) เป็นต้น

๒. กลุ่มสาธารณสุข สุขภาพ และเทคโนโลยีทางการแพทย์ (Health, Wellness & Bio-Med) อาทิ เทคโนโลยีสุขภาพ (Healthtech) เทคโนโลยีการแพทย์(Medtech) สปา (Spa) เป็นต้น

๓. กลุ่มเครื่องมือ อุปกรณ์อัจฉริยะ หุ่นยนต์และระบบเครื่องกลที่ใช้ระบบอิเล็กทรอนิกส์ ควบคุม (Smart Devices, Robotics & Mechatronics) อาทิ เทคโนโลยีหุ่นยนต์ (Robotech) เป็นต้น

๔. กลุ่มดิจิทัล เทคโนโลยีอินเทอร์เน็ตที่เชื่อมต่อและบังคับอุปกรณ์ต่าง ๆ ปัญญาประดิษฐ์และ เทคโนโลยีสมองกลฝังตัว (Digital, IOT, Artificial intelligence & Embedded Technology) อาทิ เทคโนโลยีการเงิน (Fintech) อุปกรณ์เชื่อมต่อออนไลน์โดยไม่ต้องใช้คน (IoT) เทคโนโลยีการศึกษา (Edtech) อี-มาร์เก็ตเพลส (E-Market place) อี-คอมเมิร์ซ (E-Commerce) เป็นต้น

๕. กลุ่มอุตสาหกรรมสร้างสรรค์ วัฒนธรรม และบริการที่มีมูลค่าสูง (Creative, Culture & High Value Services) อาทิ เทคโนโลยีการออกแบบ (Designtech) ธุรกิจไลฟ์สไตล์ (Lifestyle Business) เทคโนโลยีการท่องเที่ยว (Traveltech) การเพิ่มประสิทธิภาพการบริการ (Service Enhancing) เป็นต้น

๑.๒ แผนพัฒนาเศรษฐกิจและสังคมแห่งชาติ ฉบับที่ ๑๒ (พ.ศ. ๒๕๖๐ – ๒๕๖๔)

แผนพัฒนาเศรษฐกิจและสังคมแห่งชาติฉบับที่ ๑๒ (พ.ศ. ๒๕๖๐ – ๒๕๖๔) ได้จัดทำขึ้นในช่วงเวลาของการปฏิรูปประเทศและสถานการณ์โลกที่เปลี่ยนแปลงอย่างรวดเร็วและเชื่อมโยงกันใกล้ชิดกันมากขึ้น โดยได้น้อมนำหลัก “ปรัชญาของเศรษฐกิจพอเพียง” มาเป็นปรัชญานำทางในการพัฒนาประเทศต่อเนื่องจากแผนพัฒนา ฉบับที่ ๙-๑๑ เพื่อเสริมสร้างภูมิคุ้มกันและช่วยให้สังคมไทยสามารถยืนหยัดอยู่ได้อย่างมั่นคง เกิดภูมิคุ้มกัน และมีการบริหารจัดการความเสี่ยงอย่างเหมาะสม ส่งผลให้การพัฒนาประเทศสู่ความสมดุลและยั่งยืน

ในการจัดทำแผนพัฒนา ฉบับที่ ๑๒ ครั้งนี้ สำนักงานคณะกรรมการพัฒนาการเศรษฐกิจและสังคมแห่งชาติ (สศช.) ได้จัดทำบนพื้นฐานของกรอบยุทธศาสตร์ชาติ ๒๐ ปี (พ.ศ. ๒๕๖๐ – ๒๕๗๙) ซึ่งเป็นแผนหลักของการพัฒนาประเทศ และเป้าหมายการพัฒนาที่ยั่งยืน (Sustainable Development Goals: SDGs) รวมทั้งการปรับโครงสร้างประเทศไทยไปสู่ประเทศไทย ๔.๐ ตลอดจนประเด็นการปฏิรูปประเทศ นอกจากนั้น ได้ให้ความสำคัญกับการมีส่วนร่วมของภาคีการพัฒนาทุกภาคส่วน ทั้งในระดับกลุ่มอาชีพ ระดับภาค และระดับประเทศในทุกขั้นตอนของแผนฯ อย่างกว้างขวางและต่อเนื่อง เพื่อร่วมกันกำหนดวิสัยทัศน์และทิศทางการพัฒนาประเทศ รวมทั้งร่วมจัดหารายละเอียดยุทธศาสตร์ของแผนฯ เพื่อมุ่งสู่ “ความมั่นคง มั่งคั่ง และยั่งยืน”

การพัฒนาประเทศในระยะแผนพัฒนา ฉบับที่ ๑๒ จึงเป็นจุดเปลี่ยนที่สำคัญในการเชื่อมต่อกับยุทธศาสตร์ชาติ ๒๐ ปีในลักษณะการแปลงยุทธศาสตร์ระยะยาวสู่การปฏิบัติโดยในแต่ละยุทธศาสตร์ของแผนพัฒนา ฉบับที่ ๑๒ ได้กำหนดประเด็นการพัฒนา พร้อมทั้งแผนงาน/โครงการสำคัญที่ต้องดำเนินการให้เห็นผลเป็นรูปธรรมในช่วง ๕ ปีแรกของการขับเคลื่อนยุทธศาสตร์ชาติเพื่อเตรียมความพร้อมคน สังคม และระบบเศรษฐกิจของประเทศให้สามารถปรับตัวรองรับผลกระทบจากการเปลี่ยนแปลงได้อย่างเหมาะสม

ขณะเดียวกัน ยังได้กำหนดแนวคิดและกลไกการขับเคลื่อนและติดตามประเมินผลที่ชัดเจน เพื่อกำกับให้การ พัฒนาเป็นไปอย่างมีทิศทางและเกิดประสิทธิภาพ นำไปสู่การพัฒนาเพื่อประโยชน์สุขที่ยั่งยืนของสังคมไทย

หลักการพัฒนาประเทศที่สำคัญในระยะแผนพัฒนาฯ ฉบับที่ ๑๒ ยึดหลัก “ปรัชญา ของ เศรษฐกิจพอเพียง” “การพัฒนาที่ยั่งยืน” และ “คนเป็นศูนย์กลางการพัฒนา” ที่ต่อเนื่องจากแผนพัฒนาฯ ฉบับที่ ๙-๑๑ และยึดหลักการเจริญเติบโตทางเศรษฐกิจที่ลดความเหลื่อมล้ำและขับเคลื่อนการเจริญเติบโตจาก การเพิ่มผลิตภาพการผลิตบนฐานการใช้ภูมิปัญญาและนวัตกรรม

สำหรับการกำหนดวิสัยทัศน์ของแผนพัฒนาฯ ฉบับนี้ยึดวิสัยทัศน์ของกรอบ ยุทธศาสตร์ชาติที่ กำหนดว่า “ประเทศไทยมีความมั่นคง มั่งคั่ง ยั่งยืน เป็นประเทศพัฒนาแล้ว ด้วยการพัฒนาตามหลักปรัชญา ของเศรษฐกิจพอเพียง” ในขณะที่การกำหนดเป้าหมายและตัวชี้วัดในด้านต่าง ๆ ของแผนพัฒนาฯ ได้ยึด เป้าหมายอนาคตประเทศไทยปี ๒๕๗๙ ที่เป็นเป้าหมายยุทธศาสตร์ชาติ ๒๐ ปี มาเป็นกรอบในการกำหนด เป้าหมายที่จะบรรลุใน ๕ ปี โดยที่เป้าหมายและตัวชี้วัดต้องสอดคล้องกับกรอบเป้าหมาย การพัฒนาเศรษฐกิจ สังคม และสิ่งแวดล้อม ที่องค์การระหว่างประเทศกำหนดขึ้น อาทิ การพัฒนาที่ยั่งยืน (sustainable development goals : SDGs) ที่องค์การสหประชาชาติกำหนดขึ้น เป็นต้น ส่วนแนวทางการพัฒนา ได้บูรณา การนโยบายหรือประเด็นพัฒนาที่สำคัญของประเด็นการปฏิรูปประเทศ ๓๗ วาระ และ ไทยแลนด์ ๔.๐

การจัดทำแผนขับเคลื่อนและการติดตามประเมินผล เน้นกระบวนการมีส่วนร่วม ทั้งจาก ภาครัฐ เอกชน ประชาชน และภาคการศึกษาในทุกพื้นที่ของประเทศ เป็นกลไกประชารัฐที่รวมพลังให้สามารถ กำหนดเป้าหมาย แนวทางการพัฒนา รวมทั้งแผนงานโครงการสำคัญที่ตอบสนองของความต้องการและ แก้ไข ปัญหาให้กับประชาชนได้อย่างสอดคล้องกับภูมิสังคมและเกิดผลสัมฤทธิ์อย่างจริงจังใน ๕ ปี

ยุทธศาสตร์ในแผนพัฒนาฯ ฉบับที่ ๑๒ มีทั้งหมด ๑๐ ยุทธศาสตร์ ตามกรอบยุทธศาสตร์ ชาติ ๒๐ ปี ดังนี้

ยุทธศาสตร์ที่ ๑ การเสริมสร้างและพัฒนาศักยภาพทุนมนุษย์

แนวทางการพัฒนาที่สำคัญ ประกอบด้วย (๑) ปรับเปลี่ยนค่านิยมคนไทยให้มีคุณธรรม จริยธรรม มีวินัย จิตสาธารณะ และพฤติกรรมที่พึงประสงค์ อาทิ ส่งเสริมให้มีกิจกรรมการเรียนการสอนทั้งใน และนอกห้องเรียนที่สอดแทรกคุณธรรม จริยธรรม ความมีระเบียบวินัย และจิตสาธารณะ (๒) พัฒนาศักยภาพ คนให้มีทักษะ ความรู้ และความสามารถในการดำรงชีวิตอย่างมีคุณค่า อาทิ ส่งเสริมเด็กปฐมวัยให้มีการพัฒนา ทักษะทางสมองและทางสังคมที่เหมาะสม เด็กวัยเรียนและวัยรุ่นมีทักษะการคิดวิเคราะห์อย่างเป็นระบบ (๓) ยกระดับคุณภาพการศึกษาและการเรียนรู้ตลอดชีวิต อาทิ ปรับระบบบริหารจัดการสถานศึกษาขนาดเล็ก ให้มี การจัดทรัพยากรร่วมกันให้มีขนาดและจำนวนที่เหมาะสม ปรับปรุงแหล่งเรียนรู้ในชุมชนให้เป็นแหล่ง เรียนรู้ เชิงสร้างสรรค์และมีชีวิต (๔) ลดปัจจัยเสี่ยงด้านสุขภาพและให้ทุกภาคส่วนคำนึงถึงผลกระทบต่อสุขภาพ อาทิ ส่งเสริมให้มีกิจกรรมทางสุขภาพและโภชนาการที่เหมาะสมกับวัย ปรับปรุงมาตรการทางกฎหมายและ ภาษีใน การควบคุมผลิตภัณฑ์ที่ส่งผลเสียต่อสุขภาพ (๕) เพิ่มประสิทธิภาพการบริหารจัดการระบบสุขภาพ ภาครัฐและ ปรับระบบการเงินการคลังด้านสุขภาพ อาทิ ปรับระบบบริหารจัดการทรัพยากรร่วมกันระหว่าง สถานพยาบาล ทุกสังกัดในเขตพื้นที่สุขภาพ (๖) พัฒนาระบบการดูแลและสร้างสภาพแวดล้อมที่เหมาะสมกับ สังคมสูงวัย อาทิ ผลักดันให้มีกฎหมายการดูแลผู้สูงอายุระยะยาว และ (๗) ผลักดันให้สถาบันทางสังคมมีส่วนร่วม ร่วมพัฒนา ประเทศ อย่างเข้มแข็ง อาทิ กำหนดมาตรการดูแลครอบครัวที่เปราะบาง และส่งเสริม สถาบันการศึกษาให้เป็น แหล่ง บริการความรู้ทางวิชาการที่ทุกคนเข้าถึงได้

ยุทธศาสตร์ที่ ๒ การสร้างความเป็นธรรมและลดความเหลื่อมล้ำในสังคม

แนวทางการพัฒนาสำคัญ ประกอบด้วย (๑) การเพิ่มโอกาสให้กับกลุ่มเปราะบาง ประชากรร้อยละ ๔๐ ที่มีรายได้ต่ำสุดสามารถเข้าถึงบริการที่มีคุณภาพของรัฐและมีอาชีพ อาทิ ขยายโอกาส การเข้าถึงการศึกษาที่มีคุณภาพให้แก่เด็กและเยาวชนที่ด้อยโอกาสทางการศึกษาอย่างต่อเนื่อง โดยให้การดูแล นักเรียนที่ครอบครัวยากจนตั้งแต่การสร้างรายได้ของครัวเรือน สนับสนุนค่าเดินทางไปยังสถานศึกษา ให้ทุนการศึกษาต่อระดับสูง (๒) การกระจายการให้บริการภาครัฐทั้งด้านการศึกษา สาธารณสุข และสวัสดิการที่มีคุณภาพให้ครอบคลุมและทั่วถึง อาทิ บริหารจัดการการให้บริการสาธารณสุขที่มีคุณภาพให้ครอบคลุมทุกพื้นที่ ผ่านการพัฒนาาระบบส่งต่อ ผู้ป่วยทั้งในระดับจังหวัด ภาค และระดับประเทศให้มีประสิทธิภาพมากขึ้น และ (๓) เสริมสร้างศักยภาพชุมชนการพัฒนาเศรษฐกิจชุมชนและการสร้างความเข้มแข็งการเงินฐานรากตามหลัก ๑๓ปรัชญาของเศรษฐกิจพอเพียง เพื่อให้ชุมชนสามารถพึ่งพาตนเองได้ มีสิทธิในการจัดการที่ดินและทรัพยากรภายในชุมชน อาทิ สนับสนุนการให้ความรู้ในการบริหารจัดการทางการเงินแก่ชุมชนและครัวเรือน การปรับองค์การการเงินของ ชุมชนให้ทำหน้าที่เป็นสถาบันการเงินในระดับหมู่บ้าน/ตำบลที่ทำหน้าที่ทั้งการให้กู้ยืมและการออม และจัดตั้ง โคร่งข่ายการเงินฐานรากโดยมีธนาคารออมสินและธนาคารเพื่อการเกษตรและสหกรณ์เป็นแม่ข่าย

ยุทธศาสตร์ที่ ๓ การสร้างความเข้มแข็งทางเศรษฐกิจและแข่งขันได้อย่างยั่งยืน

แนวทางการพัฒนาที่สำคัญ ประกอบด้วย (๑) การบริหารจัดการเศรษฐกิจส่วนรวม ทั้งในด้านการคลัง อาทิ เพิ่มประสิทธิภาพการจัดแผนงานโครงการ การจัดสรรงบประมาณ การบริหาร และการตรวจสอบ กระบวนการงบประมาณ และด้านการเงิน อาทิ เพิ่มประสิทธิภาพของระบบการเงิน และสถาบันการเงินทั้งใน ตลาดเงินและตลาดทุนให้สามารถสนับสนุนการขยายตัวทางเศรษฐกิจ และ (๒) การเสริมสร้างและพัฒนาขีดความสามารถในการแข่งขันของภาคการผลิตและบริการ มุ่งเน้นการสร้างเชื่อมโยงของห่วงโซ่มูลค่าระหว่าง ภาคเกษตร อุตสาหกรรม บริการ และการค้าการลงทุน เพื่อยกระดับ ศักยภาพในการแข่งขันของประเทศ โดย ยกกระดับการผลิตสินค้าเกษตรและอาหารเข้าสู่ระบบมาตรฐาน ต่อยอดความเข้มแข็งของอุตสาหกรรมที่มี ศักยภาพปัจจุบันเพื่อยกระดับไปสู่อุตสาหกรรมที่ใช้เทคโนโลยีขั้นสูง วางอนาคตรากฐานการพัฒนาอุตสาหกรรม เสริมสร้างขีดความสามารถการแข่งขันในเชิงธุรกิจของภาคบริการ ปรับปรุงแก้ไขกฎหมายและกฎระเบียบเพื่อ ส่งเสริมการค้าที่เป็นธรรมและอำนวยความสะดวกด้านการค้าการลงทุน

ยุทธศาสตร์ที่ ๔ การเติบโตที่เป็นมิตรกับสิ่งแวดล้อมเพื่อการพัฒนาที่ยั่งยืน

แนวทางการพัฒนาสำคัญ ประกอบด้วย (๑) การรักษาฟื้นฟูทรัพยากรธรรมชาติ สร้างสมดุลของการอนุรักษ์และใช้ประโยชน์อย่างยั่งยืนและเป็นธรรม (๒) เพิ่มประสิทธิภาพการบริหารจัดการ ทรัพยากรน้ำ เพื่อให้เกิดความมั่นคง สมดุล และยั่งยืน (๓) การแก้ไขปัญหาวิกฤตสิ่งแวดล้อม (๔) ส่งเสริมการผลิตและการบริโภคที่เป็นมิตรกับสิ่งแวดล้อม (๕) สนับสนุนการลดการปล่อยก๊าซเรือนกระจก และเพิ่มขีดความสามารถในการปรับตัวต่อการเปลี่ยนแปลงสภาพภูมิอากาศ (๖) การบริหารจัดการเพื่อลดความเสี่ยงด้านภัยพิบัติ(๗) การพัฒนา ระบบการบริหารจัดการและกลไกแก้ไขปัญหาความขัดแย้งด้านทรัพยากรธรรมชาติและสิ่งแวดล้อม และ (๘) การพัฒนาความร่วมมือด้านสิ่งแวดล้อมระหว่างประเทศ

ยุทธศาสตร์ที่ ๕ การเสริมสร้างความมั่นคงแห่งชาติเพื่อการพัฒนาประเทศสู่ความมั่งคั่งและยั่งยืน

แนวทางการพัฒนาสำคัญ ประกอบด้วย (๑) การรักษาความมั่นคงภายใน เพื่อให้เกิดความสงบ ในสังคมและธำรงไว้ซึ่งสถาบันหลักของชาติ(๒) การพัฒนาเสริมสร้างศักยภาพการป้องกันประเทศ เพื่อเตรียมความพร้อมในการรับมือภัยคุกคามทั้งการทหารและภัยคุกคามอื่นๆ (๓) การส่งเสริมความร่วมมือกับ

ต่างประเทศด้านความมั่นคง เพื่อบูรณาการความร่วมมือกับมิตรประเทศเพื่อผลประโยชน์ทางเศรษฐกิจ สังคม และการป้องกันภัยคุกคามข้ามชาติ (๔) การรักษาความมั่นคงและผลประโยชน์ของชาติทางทะเลเพื่อคงไว้ซึ่งอำนาจอธิปไตยและสิทธิอธิปไตยในเขตทะเล และ (๕) การบริหารจัดการความมั่นคงเพื่อการพัฒนา เพื่อให้เกิดความสอดคล้องกันระหว่างแผนงานที่เกี่ยวข้องกับความมั่นคงการพัฒนาภายใต้การมีส่วนร่วมของภาคประชาชน

ยุทธศาสตร์ที่ ๖ การบริหารจัดการในภาครัฐ การป้องกันการทุจริตประพฤติมิชอบ และธรรมาภิบาลในสังคมไทย

แนวทางการพัฒนาสำคัญ ประกอบด้วย (๑) ปรับปรุงโครงสร้างหน่วยงาน บทบาท ภารกิจ และ คุณภาพบุคลากรภาครัฐ ให้มีความโปร่งใส ทันสมัย คล่องตัว มีขนาดที่เหมาะสม เกิดความคุ้มค่า (๒) ปรับปรุง กระบวนการงบประมาณ และสร้างกลไกในการติดตามตรวจสอบการเงินการคลังภาครัฐ เพื่อให้การจัดสรรและการใช้จ่ายมีประสิทธิภาพ (๓) เพิ่มประสิทธิภาพและยกระดับการให้บริการสาธารณะให้ได้มาตรฐานสากล เพื่อให้ประชาชนและภาคธุรกิจได้รับบริการที่มีคุณภาพ ได้มาตรฐาน และอำนวยความสะดวกตรงตามความต้องการ (๔) เพิ่มประสิทธิภาพการบริหารจัดการให้แก่องค์กรปกครองส่วนท้องถิ่น เพื่อให้ประชาชนได้รับการ บริการอย่างมีประสิทธิภาพและทั่วถึง (๕) ป้องกันและปราบปรามการทุจริตและประพฤติมิชอบ เพื่อให้สังคมไทย มีวินัย โปร่งใส และยุติธรรม และ (๖) ปฏิรูปกฎหมายและกระบวนการยุติธรรมให้มีความทันสมัย เป็นธรรม และ สอดคล้องกับข้อบังคับสากลหรือข้อตกลงระหว่างประเทศ

ยุทธศาสตร์ที่ ๗ การพัฒนาโครงสร้างพื้นฐานและระบบโลจิสติกส์

แนวทางการพัฒนาสำคัญ ประกอบด้วย (๑) การพัฒนาโครงสร้างพื้นฐานด้านขนส่ง อาทิ พัฒนาระบบรถไฟให้เป็นโครงข่ายหลักในการเดินทางและขนส่งของประเทศ พัฒนาโครงข่ายถนน พัฒนาระบบขนส่งทางอากาศ และพัฒนาระบบขนส่งทางน้ำ (๒) การสนับสนุนการพัฒนาระบบขนส่ง อาทิ การพัฒนาอุตสาหกรรมต่อเนื่องที่เกิดจากการลงทุนด้านโครงสร้างพื้นฐาน และพัฒนาการบริหารจัดการในสาขา ๑๖ ขนส่ง (๓) พัฒนาระบบโลจิสติกส์ อาทิ พัฒนาและยกระดับมาตรฐานระบบการบริหารจัดการโลจิสติกส์และโซ่อุปทาน ให้ได้มาตรฐานสากล และพัฒนาและยกระดับมาตรฐานการอำนวยความสะดวกทางการค้า (๔) พัฒนา ด้าน พลังงาน อาทิ จัดหาพลังงานให้เพียงพอและสร้างความมั่นคงในการผลิตพลังงาน เพิ่มศักยภาพการบริหารจัดการการผลิต และการใช้พลังงานทดแทนและพลังงานสะอาด (๕) พัฒนาเศรษฐกิจดิจิทัล อาทิ พัฒนาและปรับปรุงโครงสร้างพื้นฐานโทรคมนาคมของประเทศให้ทั่วถึงและมีประสิทธิภาพ และส่งเสริมการใช้เทคโนโลยีดิจิทัลในการสร้างมูลค่าเพิ่มทางธุรกิจ และ (๖) พัฒนาระบบน้ำประปา อาทิ พัฒนาระบบน้ำประปาให้ครอบคลุมและทั่วถึง และการบริหารจัดการการใช้น้ำอย่างมีประสิทธิภาพและการสร้างนวัตกรรม

ยุทธศาสตร์ที่ ๘ การพัฒนาวิทยาศาสตร์ เทคโนโลยี วิจัย และนวัตกรรม

แนวทางการพัฒนาสำคัญ ประกอบด้วย (๑) เร่งส่งเสริมการลงทุนวิจัยและพัฒนาและ ผลักดันสู่ การใช้ประโยชน์ในเชิงพาณิชย์และเชิงสังคม อาทิ ลงทุนวิจัยและพัฒนาในกลุ่มเทคโนโลยีที่ประเทศไทย มีศักยภาพ พัฒนาได้เอง และกลุ่มเทคโนโลยีที่นำสู่การพัฒนาแบบก้าวกระโดด ลงทุนวิจัยและพัฒนาเทคโนโลยี และ นวัตกรรมทางสังคมเพื่อลดความเหลื่อมล้ำและยกระดับคุณภาพชีวิตของประชาชน (๒) พัฒนา ผู้ประกอบการให้ เป็นผู้ประกอบการทางเทคโนโลยี อาทิ ส่งเสริมผู้ประกอบการให้มีบทบาทหลักด้านนวัตกรรม เทคโนโลยีและร่วม กำหนดทิศทางการพัฒนานวัตกรรม ส่งเสริมการสร้างสรรค่นวัตกรรมด้านการออกแบบ และ การจัดการธุรกิจที่ ผลานการใช้เทคโนโลยีให้แพร่หลายในกลุ่มผู้ประกอบการธุรกิจของไทย และ (๓) พัฒนา สภาวะแวดล้อมของการ พัฒนาวิทยาศาสตร์ เทคโนโลยี วิจัย และนวัตกรรม ด้านบุคลากรวิจัย อาทิ การเร่งการ ผลิตบุคลากรสาย วิทยาศาสตร์และเทคโนโลยีที่มีคุณภาพและสอดคล้องกับความต้องการ โดยเฉพาะในสาขา STEM และพัฒนา ศักยภาพนักวิจัยให้มีทั้งความรู้และความเข้าใจในเทคโนโลยี

ยุทธศาสตร์ที่ ๙ การพัฒนาภาค เมืองและพื้นที่เศรษฐกิจ

แนวทางการพัฒนาสำคัญ ประกอบด้วย (๑) การพัฒนาภาคเพื่อสร้างโอกาสทางเศรษฐกิจให้กระจายตัวอย่างทั่วถึงพัฒนาภาคเหนือให้เป็นฐานเศรษฐกิจสร้างสรรค์มูลค่าสูงพัฒนาภาคตะวันออกเฉียงเหนือให้หลุดพ้นจากความยากจนสู่เป้าหมายการพึ่งตนเอง พัฒนาภาคกลางเป็นฐานเศรษฐกิจ ชี้นำพัฒนาภาคใต้เป็นฐานการสร้างรายได้ที่หลากหลาย (๒) การพัฒนาเมือง อาทิ พัฒนาสภาพแวดล้อม เมือง ศูนย์กลางของจังหวัดให้เป็นเมืองน่าอยู่ ส่งเสริมการจัดการสิ่งแวดล้อมเมืองอย่างมีบูรณาการภายใต้การมี ส่วนร่วมของ ส่วนกลาง ส่วนท้องถิ่น ภาคประชาสังคม และภาคเอกชน พัฒนาระบบขนส่งสาธารณะในเขตเมือง และ (๓) การพัฒนาพื้นที่เศรษฐกิจ อาทิ พัฒนาพื้นที่ฟูพื้นที่บริเวณชายฝั่งทะเลตะวันออกให้เป็นฐานการผลิตอุตสาหกรรมหลักของประเทศที่ขยายตัวอย่างมีสมดุล มีประสิทธิภาพ สอดคล้องกับศักยภาพของพื้นที่ พัฒนาพื้นที่เศรษฐกิจใหม่บริเวณชายแดนเป็นประตูเศรษฐกิจเชื่อมโยงกับประเทศเพื่อนบ้านให้เจริญเติบโตอย่างยั่งยืน และเกิดผลที่เป็นรูปธรรม

ยุทธศาสตร์ที่ ๑๐ ความร่วมมือระหว่างประเทศเพื่อการพัฒนา

แนวทางการพัฒนาสำคัญ ประกอบด้วย (๑) ขยายความร่วมมือทางการค้าและการลงทุนกับมิตรประเทศ และแสวงหาตลาดใหม่สำหรับสินค้าและบริการของไทย (๒) พัฒนาความเชื่อมโยงด้านการคมนาคมขนส่ง โลจิสติกส์ และโทรคมนาคมในกรอบความร่วมมืออนุภูมิภาคภายใต้แผนงาน GMS, ACMECS, IMT-GT, BIMSTEC ,และ JDS และภูมิภาคอาเซียนเพื่ออำนวยความสะดวกและลดต้นทุนด้านโลจิสติกส์ (๓) พัฒนาและ ส่งเสริมให้ไทยเป็นฐานของการประกอบธุรกิจ การบริการ และการลงทุนที่โดดเด่นในภูมิภาค (๔) ส่งเสริมการ ลงทุนไทยในต่างประเทศของผู้ประกอบการไทย (๕) เปิดประตูการค้าและพัฒนาความร่วมมือ กับประเทศเพื่อน บ้านในลักษณะหุ้นส่วนทางยุทธศาสตร์ทั้งในระดับอนุภูมิภาคและภูมิภาคที่มีความเสมอภาคกัน (๖) สร้างความ เป็นหุ้นส่วนการพัฒนา กับประเทศในอนุภูมิภาค ภูมิภาค และนานาชาติ (๗) เข้าร่วมเป็นภาคีความร่วมมือ ระหว่างประเทศโดยมีบทบาทที่สร้างสรรค์ (๘) ส่งเสริมความร่วมมือกับภูมิภาคและนานาชาติ๑๘ ในการสร้าง ความมั่นคงในทุกด้านที่เกี่ยวกับเรื่องความอยู่ดีมีสุขของประชาชน (๙) บูรณาการภารกิจด้านความร่วมมือ ระหว่างประเทศและด้านการต่างประเทศ และ (๑๐) ส่งเสริมให้เกิดการปรับตัวภายในประเทศที่สำคัญ

๑.๓ แผนพัฒนาภาค/แผนพัฒนากลุ่มจังหวัด/แผนพัฒนาจังหวัด

๑.๓.๑ แผนพัฒนาภาค

๑) แผนพัฒนาภาคตะวันออก พ.ศ. ๒๕๖๐-๒๕๖๕ ฉบับทบทวน

ภาคตะวันออกมีบทบาทสำคัญในการขับเคลื่อนการพัฒนาประเทศ เนื่องจากเป็นพื้นที่ฐาน เศรษฐกิจ อุตสาหกรรมหลัก (Industrial Heartland) และเป็นที่ตั้งของท่าเรือ น้ำลึกและท่าอากาศยานนานาชาติเชื่อมโยงกับเศรษฐกิจโลก นอกจากนี้ ยังเป็นพื้นที่ในแนวระเบียงเศรษฐกิจตอนใต้ของอนุภูมิภาคแม่น้ำโขง (Southern Economic Corridor และ Southern Coastal Economic Corridor) ที่เชื่อมโยงเมียนมา ไทย-กัมพูชา-เวียดนาม ซึ่งเป็นเส้นทางลัดโลจิสติกส์ (Land bridge) เชื่อมโยงภูมิภาคอาเซียนกับโลกตะวันตก และโลกตะวันออก นอกจากนี้ ภาคตะวันออกยังเป็นแหล่งผลิตอาหารสำคัญของประเทศ ได้แก่ สุก ร ถั่ว ไข่ ข้าว และผลไม้ รวมถึงเป็นแหล่งท่องเที่ยวระดับนานาชาติ เนื่องจากมีทรัพยากรธรรมชาติที่อุดมสมบูรณ์

ดังนั้น การพัฒนาภาคตะวันออกในระยะต่อไป จะต้องพัฒนาต่อยอดฐานเศรษฐกิจที่มีอยู่ของพื้นที่เขตพัฒนาพิเศษภาคตะวันออก (EEC) โดยใช้นวัตกรรมเทคโนโลยีและความคิดสร้างสรรค์และการค้าบริการควบคู่ไปกับการใช้ศักยภาพความอุดมสมบูรณ์ของดินและน้ำและความพร้อมของสถาบัน

การศึกษา วิจัย ยกย่อง สิ้นค้าการเกษตรและบริการให้มีมูลค่าสูง เพื่อให้ภาคตะวันออกเป็นพื้นที่ยุทธศาสตร์ ในการขับเคลื่อน การพัฒนาประเทศให้หลุดพ้นกับดัก “ประเทศรายได้ปานกลาง”

ยุทธศาสตร์ที่ ๑ : พัฒนาพื้นที่เขตพัฒนาพิเศษภาคตะวันออกให้เป็นเขตเศรษฐกิจ พิเศษ ที่ความทันสมัยที่สุดในภูมิภาคอาเซียน

แนวทางการพัฒนา

๑) พัฒนาโครงสร้างพื้นฐานด้านคมนาคมขนส่ง และต่อยอดโครงสร้างพื้นฐานทุกระบบให้ เชื่อมโยงเข้าสู่พื้นที่เศรษฐกิจ เพื่อให้เอื้อประโยชน์ต่อการพัฒนาอุตสาหกรรมและเมืองในอนาคต ได้แก่ สนามบินอู่ตะเภา รถไฟความเร็วสูงเชื่อม ๓ สนามบิน ท่าเรือแหลมฉบังระยะ ๓ ท่าเรือมาบตาพุด ระยะ ๓ ท่าเรือสัตหีบ รถไฟทางคู่เชื่อม ๓ ท่าเรือ และทางหลวงพิเศษระหว่างเมือง ช่วงพัทยา-มาบตาพุด รวมทั้งพัฒนา ระบบสาธารณูปโภค ได้แก่ ระบบไฟฟ้า ระบบประปา ภายในพื้นที่และพื้นที่โดยรอบ เพื่อรองรับความต้องการ อย่างเพียงพอและมีประสิทธิภาพ

๒) ส่งเสริมการลงทุนในอุตสาหกรรมเป้าหมายพิเศษ เพื่อให้เกิดการลงทุนของภาคเอกชนใน อุตสาหกรรมเป้าหมายที่ใช้เทคโนโลยีขั้นสูงและอุตสาหกรรมแห่งอนาคตในพื้นที่เขตพัฒนาพิเศษภาค ตะวันออก เช่น จัดตั้งศูนย์บริการแบบเบ็ดเสร็จ ประชาสัมพันธ์ และชักจูงนักลงทุนที่มีศักยภาพและเหมาะสม เป็นต้น

๓) พัฒนาบุคลากรการศึกษา การวิจัย และเทคโนโลยีเพื่อผลิตกำลังคนให้ตรงกับความต้องการของอุตสาหกรรมเป้าหมาย และก่อให้เกิดการวิจัย สร้างนวัตกรรม และการพัฒนาเทคโนโลยีในการต่อยอดและขับเคลื่อนการพัฒนาในพื้นที่อย่างยั่งยืน อาทิ EEC of Digital Park (EECd) และ EEC of Innovation (EECi)

๔) พัฒนาแหล่งท่องเที่ยวชายทะเลนานาชาติในจังหวัดชลบุรี-ระยอง ให้เป็นฐานการกระจาย รายได้และการสร้างงานให้แก่ชุมชน

๕) พัฒนาสภาพแวดล้อมเมืองสำคัญของจังหวัดให้เป็นเมืองใหม่อัจฉริยะน่าอยู่ เอื้อต่อการ ขยายตัวทางเศรษฐกิจและสังคมอย่างมีสมดุลเศรษฐกิจและสังคมอย่างมีสมดุล

ยุทธศาสตร์ที่ ๒: พัฒนาภาคตะวันออกให้เป็นแหล่งผลิตอาหารที่มีคุณภาพและได้ มาตรฐานสากล

แนวทางการพัฒนา

๑) พัฒนาการผลิตและการค้าผลไม้ภาคตะวันออก ให้เป็นศูนย์ผลไม้เมืองร้อน แห่งเอเชีย โดยปรับปรุงประสิทธิภาพการผลิตควบคู่ไปกับการรักษาคุณภาพสินค้า ตั้งแต่ขั้นตอนการผลิต การบรรจุหีบห่อ การแปรรูป และการจัดจำหน่าย

๒) ส่งเสริมการเลี้ยงปศุสัตว์ ได้แก่ สุกร ไก่ และโค ในจังหวัดชลบุรีฉะเชิงเทรา และสระแก้ว ให้ผลผลิตมีคุณภาพและได้มาตรฐานความปลอดภัย สอดคล้องกับความต้องการของผู้บริโภค ทั้งในประเทศ และต่างประเทศ โดยส่งเสริมให้เกษตรกรมีความรู้ความสามารถในการใช้เทคโนโลยีการผลิตที่ทันสมัย และ พันธุ์ที่เหมาะสม รวมทั้งปรับปรุงระบบการบริหารจัดการตลาดให้มีประสิทธิภาพ

๓) พัฒนาพื้นที่ที่มีศักยภาพด้านประมงและเพาะเลี้ยงสัตว์น้ำบริเวณชายฝั่งอ่าวไทย ได้แก่ ชลบุรี ระยอง จันทบุรี และตราด ให้คงความอุดมสมบูรณ์ของทรัพยากรชายฝั่งอย่างยั่งยืนต่อไป โดยเร่งรัดการ อนุรักษ์ พื้นฟู และการจัดการใช้ประโยชน์ทรัพยากรประมงและสิ่งแวดล้อมให้เป็นระบบเหมาะสม ควบคู่ไปกับการ ส่งเสริมและพัฒนาอาชีพ เช่น การส่งเสริมการวิจัยและถ่ายทอดเทคโนโลยีการจัดการและวิธีการเพาะเลี้ยง สัตว์น้ำเพื่อเพิ่มประสิทธิภาพการผลิตและสร้างมูลค่าเพิ่ม การส่งเสริมและพัฒนาการประมงพื้นบ้าน รวมทั้ง การส่งเสริมและพัฒนาธุรกิจการประมง เป็นต้น

ยุทธศาสตร์ที่ ๓: ปรับปรุงมาตรฐานสินค้าและธุรกิจบริการด้านการท่องเที่ยว

แนวทางการพัฒนา

๑) พัฒนาและฟื้นฟูแหล่งท่องเที่ยวชายทะเลในจังหวัดจันทบุรี และตราด โดยคำนึงถึงความยั่งยืนของแหล่งท่องเที่ยวและการมีส่วนร่วมของชุมชน โดยการปรับปรุงและพัฒนาโครงสร้างพื้นฐาน สาธารณูปโภค และสิ่งอำนวยความสะดวกให้ได้มาตรฐาน และเหมาะสมกับบริบทของพื้นที่และชุมชนในพื้นที่

๒) ฟื้นฟูและปรับปรุงการพัฒนาการท่องเที่ยวในจังหวัดนครนายก ฉะเชิงเทรา ปราจีนบุรี จันทบุรี ระยองและตราด ให้เป็นแหล่งท่องเที่ยวเชิงประวัติศาสตร์ ศาสนา และวัฒนธรรม เชิงนิเวศ และอนุรักษ์เชิงเกษตร เชิงสุขภาพ การท่องเที่ยวโดยชุมชน แหล่งท่องเที่ยวเพื่อนันทนาการ และท่องเที่ยว เมืองเก่า โดยฟื้นฟูแหล่งท่องเที่ยว พร้อมทั้งปรับปรุงภูมิทัศน์ พัฒนาเส้นทาง สิ่งอำนวยความสะดวก กิจกรรม การท่องเที่ยว สินค้าและบริการด้านการท่องเที่ยวให้ได้มาตรฐานสากล

๓) ฟื้นฟูและอนุรักษ์การท่องเที่ยวในจังหวัดปราจีนบุรีและสระแก้ว ให้เป็นแหล่งท่องเที่ยวอารยธรรมขอม โดยฟื้นฟูบูรณะโบราณสถานและเส้นทางพหุวัฒนธรรม รวมทั้งปรับปรุง และอนุรักษ์สิ่งแวดล้อมและควบคุมการใช้ที่ดินอย่างเหมาะสม เพื่อให้เกิดการพัฒนาอย่างยั่งยืนต่อไป

ยุทธศาสตร์ที่ ๔: พัฒนาพื้นที่เศรษฐกิจชายแดนให้เป็นประตูเศรษฐกิจเชื่อมโยงกับประเทศ เพื่อนบ้านให้เจริญเติบโตอย่างยั่งยืน

แนวทางการพัฒนา

๑) พัฒนาเขตพัฒนาเศรษฐกิจพิเศษชายแดนอรัญประเทศ จังหวัดสระแก้ว ให้เป็นประตูและศูนย์กลางทางการค้า การท่องเที่ยว และการลงทุน เชื่อมโยงกับประเทศกัมพูชาและเวียดนาม โดยจัดระเบียบการใช้ประโยชน์ที่ดินให้เหมาะสม พัฒนาเชื่อมโยงโครงข่ายคมนาคมขนส่งและระบบโลจิสติกส์ให้มีประสิทธิภาพ และอำนวยความสะดวกบริเวณจุดผ่านแดน

๒) พัฒนาเขตพัฒนาเศรษฐกิจพิเศษชายแดนขนาดเล็ก อำเภอคลองใหญ่ จังหวัดตราด ให้เป็นศูนย์กลางธุรกิจการค้าชายแดนและการท่องเที่ยว เชื่อมโยงกับจังหวัดเกาะกง กัมพูชา โดยจัดระเบียบการใช้ประโยชน์ที่ดิน ปรับปรุงเส้นทางคมนาคมขนส่งและระบบโลจิสติกส์รวมถึงยกระดับมาตรฐานการ ให้บริการ และอำนวยความสะดวกบริเวณจุดผ่านแดน

๓) พัฒนาพื้นที่เศรษฐกิจชายแดนบ้านแหลมและบ้านฝักกาด อำเภอโป่งน้ำร้อน จังหวัดจันทบุรี ให้เป็นศูนย์กลางการค้าชายแดนเชื่อมโยงกับจังหวัดพระตะบองและโพนทองของกัมพูชา โดยปรับปรุงและพัฒนา ระบบบริการพื้นฐานเพื่ออำนวยความสะดวกในการลงทุน ตลอดจนพัฒนาจุดตรวจ ชายแดนเพื่อให้บริการได้ อย่างมีประสิทธิภาพและได้มาตรฐานสากล

ยุทธศาสตร์ที่ ๕ : แก้ไขปัญหาทรัพยากรธรรมชาติและจัดระบบการบริหารจัดการมลพิษให้มีประสิทธิภาพเพิ่มขึ้น

แนวทางการพัฒนา

๑) บริหารจัดการน้ำเพื่อบรรเทาภาวะภัยแล้งและน้ำท่วมจันทบุรีตราด และสระแก้ว โดยปรับปรุงและบำรุงรักษาแหล่งน้ำเดิม จัดสรรน้ำและพัฒนาแหล่งน้ำเพิ่มเติม รองรับความต้องการใช้น้ำที่เพิ่มขึ้นจากการขยายตัวของกิจกรรมทางเศรษฐกิจและชุมชนได้อย่างพอเพียงและมีเสถียรภาพ รวมทั้งส่งเสริมการทำแหล่งเก็บกักน้ำขนาดเล็กกระจายในพื้นที่การเกษตรเพื่อแก้ไขปัญหาภัยแล้ง

๒) ฟื้นฟูป่าต้นน้ำให้เกิดความสมดุลต่อระบบนิเวศ โดยปลูกป่าเพิ่มเติม และเพิ่มมาตรการเฝ้าระวังติดตามการบุกรุกป่า โดยสนับสนุนสิทธิและบทบาทของชุมชน ให้เข้ามามีส่วนร่วมในการบริหารจัดการพื้นที่ป่าของชุมชนไม่ให้เสื่อมโทรม

๓) คุ้มครองและฟื้นฟูป่าชายเลน ปะการัง หญ้าทะเล และป้องกันการกัดเซาะชายฝั่ง โดยเฉพาะ จังหวัดที่มีพื้นที่ที่กัดเซาะรุนแรง ได้แก่ จันทบุรีและฉะเชิงเทรา โดยการกำหนดพื้นที่ และหลักเกณฑ์การใช้ประโยชน์ ภายใต้กระบวนการมีส่วนร่วมของชุมชนท้องถิ่น หรือข้อตกลงร่วมกันของภาคีพัฒนา ในการจัดการ ฟื้นฟูป่าชายเลน การเฝ้าระวังการลักลอบจับสัตว์น้ำ การคุ้มครองปะการัง หญ้าทะเล พื้นที่จับสัตว์น้ำ พื้นที่ เเพาะเลี้ยง และการทำประมงชายฝั่ง เพื่อป้องกันการกัดเซาะชายฝั่ง ไม่ให้ทรัพยากรชายฝั่งเสื่อมโทรมลง ไปอีก

๔) ดำเนินการตามมาตรการจัดการมลพิษทางอากาศ ได้แก่ สารอินทรีย์ระเหยง่าย และฝุ่นละอองขนาดเล็กในจังหวัดระยอง ชลบุรี และฉะเชิงเทรา โดยกำหนดมาตรการควบคุม และมาตรการจูงใจในการป้องกัน และควบคุมการระบายมลพิษทางอากาศในเขตชุมชน และเขตอุตสาหกรรมให้อยู่ในเกณฑ์มาตรฐาน เพื่อให้ชุมชน และอุตสาหกรรมสามารถอยู่ร่วมกันได้อย่างเกื้อกูลกันและสันติสุข

๕) ปรับปรุงและเพิ่มประสิทธิภาพของระบบบำบัดน้ำเสียชุมชน ในจังหวัดที่เป็นศูนย์กลางการค้า การท่องเที่ยว และพื้นที่อุตสาหกรรม รวมทั้งการจัดการน้ำทิ้งจากครัวเรือนและโรงงาน ให้เป็นไปตามเกณฑ์มาตรฐาน เพื่อควบคุมและบรรเทาปัญหา น้ำเสีย โดยเฉพาะในบริเวณแม่น้ำสายหลักที่อยู่ในเกณฑ์เสื่อมโทรมอย่างต่อเนื่อง ได้แก่ แม่น้ำระยองตอนบน ตอนล่าง และแม่น้ำพังราดตอนบน

๖) พัฒนาและปรับปรุงกระบวนการรวบรวม ขนย้าย และการกำจัดขยะจังหวัดชลบุรี ระยองและฉะเชิงเทรา ให้มีประสิทธิภาพเพิ่มขึ้น โดยใช้มาตรการคัดแยกขยะและบริหารจัดการจัดเก็บตามประเภทการ คัดแยกขยะให้เป็นระบบ ส่วนของเสียอันตรายที่มีแนวโน้มเพิ่มมากขึ้นเรื่อย ๆ บริเวณพื้นที่อุตสาหกรรมจังหวัด ชลบุรี และระยอง สนับสนุนให้ภาคเอกชนที่มีศักยภาพเข้ามามีส่วนร่วมในการแก้ปัญหา และการลงทุนกำจัดให้ เป็นระบบและถูกต้องตามหลักวิชาการ

๑.๓.๒ แผนพัฒนากลุ่มจังหวัด แผนพัฒนากลุ่มจังหวัดภาคตะวันออก ๒ (จันทบุรี ตราด นครนายก ปราจีนบุรี สระแก้ว) (พ.ศ. ๒๕๖๒-๒๕๖๕) (ฉบับทบทวน)



วิสัยทัศน์

“เมืองแห่งคุณภาพชีวิต
ศูนย์กลางท่องเที่ยวประวัติศาสตร์ วัฒนธรรมและนิเวศ
แหล่งผลไม้และครัวสุขภาพไทย”

พันธกิจ (Mission)

๑) พัฒนาแหล่งท่องเที่ยว กิจกรรมและบริการทางการท่องเที่ยวให้มีความหลากหลาย มีมาตรฐานสู่สากล

- ๒) พัฒนาและเชื่อมโยงระบบโครงสร้างพื้นฐานและโลจิสติกส์เพื่อเพิ่มศักยภาพการพัฒนาเศรษฐกิจ การค้า การลงทุนในกลุ่มจังหวัดและประเทศเพื่อนบ้าน
- ๓) พัฒนาและส่งเสริมการผลิตภาคการเกษตร และสมุนไพรปลอดภัยอย่างครบวงจร โดยใช้เทคโนโลยีและนวัตกรรมที่เหมาะสม
- ๔) พัฒนาและอนุรักษ์ทรัพยากรธรรมชาติและสิ่งแวดล้อม เพื่อสนับสนุนการพัฒนาอย่างสมดุลและยั่งยืน
- ๕) พัฒนาคุณภาพชีวิตที่ดีของประชาชนทุกช่วงวัย และเสริมสร้างความมั่นคงปลอดภัยในชีวิต
- ๖) พัฒนาอุตสาหกรรมที่ใช้เทคโนโลยีและการเติบโตอย่างเป็นมิตรกับสิ่งแวดล้อม

เป้าประสงค์รวม (Ultimate Goals)

- ๑) เศรษฐกิจเจริญเติบโตอย่างมีเสถียรภาพ
- ๒) ประชาชนมีคุณภาพชีวิตที่ดี สังคมมีความเข้มแข็งเป็นฐานรากที่เอื้อต่อการพัฒนาทรัพยากรมนุษย์
- ๓) ทรัพยากรธรรมชาติและสิ่งแวดล้อมสมดุล

ตำแหน่งการพัฒนา (Positioning)

- เมืองแห่งคุณภาพชีวิต
- แหล่งท่องเที่ยวประวัติศาสตร์วัฒนธรรมและนิเวศ
- แหล่งผลิตผลไม้สินค้าเกษตรปลอดภัย
- เมืองสมุนไพรแห่งเอเชีย
- ประตูการค้าชายแดนเชื่อมโยงประเทศเพื่อนบ้าน
- แหล่งอุตสาหกรรมที่เป็นมิตรต่อสิ่งแวดล้อม

ตัวชี้วัดความสำเร็จตามเป้าหมายการพัฒนา กลุ่มจังหวัด

เป้าหมายการพัฒนาที่ ๑ : เมืองแห่งคุณภาพชีวิต

ตัวชี้วัด : ดัชนีความก้าวหน้าของคน (ด้านการศึกษา สุขภาพ ชีวิตครอบครัวและชุมชน)

สูงกว่าเกณฑ์ค่าเฉลี่ยของประเทศ

ตัวชี้วัด : ทรัพยากรธรรมชาติและสิ่งแวดล้อมได้รับการฟื้นฟู ตัวชี้วัด : สัดส่วนผลิตภัณฑ์มวลรวมของภาคอุตสาหกรรมขยายตัวสูงขึ้น

ตัวชี้วัด : มูลค่าการค้าชายแดนเพิ่มสูงขึ้น

เป้าหมายการพัฒนาที่ ๒ : ศูนย์กลางท่องเที่ยวประวัติศาสตร์วัฒนธรรมและนิเวศ

ตัวชี้วัด : รายได้จากการท่องเที่ยวที่เพิ่มขึ้น

เป้าหมายการพัฒนาที่ ๓ : แหล่งผลไม้และครัวสุขภาพไทย

ตัวชี้วัด : มูลค่าผลิตภัณฑ์มวลรวมภาคเกษตรกลุ่มจังหวัดเพิ่มขึ้น

ตัวชี้วัด : มูลค่าการจำหน่ายผลิตภัณฑ์สมุนไพรเพิ่มมากขึ้น

ประเด็นการพัฒนาของกลุ่มจังหวัด

กลุ่มจังหวัดภาคตะวันออก ๒ กำหนดประเด็นการพัฒนาในช่วงปีงบประมาณ พ.ศ. ๒๕๖๒ – ๒๕๖๕ จำนวน ๖ ประเด็นการพัฒนา ดังนี้

**ประเด็นการพัฒนาที่ ๑ : ส่งเสริมและพัฒนาการท่องเที่ยวให้ได้มาตรฐาน เพื่อสนับสนุน
ท่องเที่ยวเชิงนิเวศ สุขภาพ และวัฒนธรรม**

แนวทางการพัฒนา

- ๑) พัฒนาและปรับปรุงแหล่งท่องเที่ยวให้มีคุณภาพและเกิดความยั่งยืน
- ๒) พัฒนาโครงสร้างพื้นฐานและสิ่งอำนวยความสะดวกเพื่อการท่องเที่ยว (เส้นทาง/ ปาย
แนะนำ/สาธารณูปโภค ฯลฯ)
 - ๓) สร้างความเชื่อมั่นและความปลอดภัยในการท่องเที่ยว
 - ๔) พัฒนาบุคลากรด้านการท่องเที่ยว ผู้ประกอบการ และสถานประกอบการให้ได้มาตรฐาน
 - ๕) ยกระดับคุณภาพและมาตรฐานผลิตภัณฑ์ชุมชน (OTOP)
 - ๖) จัดทำฐานข้อมูลและเส้นทางเชื่อมโยงแหล่งท่องเที่ยว
 - ๗) ส่งเสริมการตลาดและการ ประชาสัมพันธ์การท่องเที่ยว

**ประเด็นการพัฒนาที่ ๒ : เพิ่มขีดความสามารถด้านการค้า และการค้าชายแดน เชื่อมโยง
EEC และประเทศเพื่อนบ้าน**

แนวทางการพัฒนา

- ๑) พัฒนาด้านชายแดนและระบบโครงสร้างบริการพื้นฐานให้สามารถบริการได้อย่างมี
ประสิทธิภาพ และมีมาตรฐานสากล
- ๒) พัฒนาและปรับปรุงเส้นทางรองรับการพัฒนาเขตเศรษฐกิจชายแดน เขตเศรษฐกิจพิเศษ
และเชื่อมโยงกันภายในกลุ่มจังหวัด
- ๓) ส่งเสริมการตลาด การค้า การลงทุน และเครือข่ายความร่วมมือทางธุรกิจ การค้าชายแดน
กับประเทศเพื่อนบ้าน

**ประเด็นการพัฒนาที่ ๓ : พัฒนาประสิทธิภาพการผลิต การแปรรูป การตลาด สินค้า
เกษตร (ผลไม้ปศุสัตว์และประมง) คุณภาพปลอดภัยอย่างครบวงจร**

แนวทางการพัฒนา

- ๑) เพิ่มประสิทธิภาพการผลิตผลไม้ และสินค้าเกษตรปลอดภัย และการนำนวัตกรรมมาใช้ในการ
การผลิต การแปรรูปเพื่อเพิ่มมูลค่า
- ๒) พัฒนาโครงสร้างพื้นฐานเพื่อสนับสนุนสวนผลไม้ และการเกษตรอย่างครบถ้วน
- ๓) ส่งเสริมการรวมกลุ่มเกษตรกร กลุ่มสหกรณ์ และพัฒนาเครือข่ายภาค การเกษตรให้
เข้มแข็ง
- ๔) เพิ่มช่องทางการจัดจำหน่ายที่ทันสมัย และกิจกรรมส่งเสริมการตลาดสินค้า เป้าหมายทั้ง
ในประเทศและต่างประเทศ
- ๕) ส่งเสริมการปลูกและแปรรูปสมุนไพรอย่างมีคุณภาพ
- ๖) ส่งเสริมและพัฒนาพันธุ์พืชสมุนไพร และการวิจัยสารสกัด/สารสำคัญ เพื่อใช้เป็นวัตถุดิบ
ในการผลิตและการต่อยอดผลิตภัณฑ์เพื่อสุขภาพและความงาม
- ๗) ส่งเสริมการใช้ประโยชน์ที่หลากหลายจากพืชและผลิตภัณฑ์สมุนไพรเพื่อสุขภาพและ
ความงาม

ประเด็นการพัฒนาที่ ๔ : อนุรักษ์ฟื้นฟูพัฒนา และปกป้อง ทรัพยากรธรรมชาติและสิ่งแวดล้อมอย่างมีส่วนร่วม เพื่อประโยชน์ต่อการพัฒนาเศรษฐกิจและสังคมอย่างยั่งยืน

แนวทางการพัฒนา

- ๑) ฟื้นฟูป่าต้นน้ำให้สมบูรณ์เกิดความสมดุลต่อระบบนิเวศน์
- ๒) ปกป้อง อนุรักษ์ และฟื้นฟูป่าชายเลนและทรัพยากรชายฝั่งทะเล
- ๓) ป้องกันการพังทลายของดินและตลิ่งริมแม่น้ำและคลองสาขา
- ๔) ฟื้นฟูทรัพยากรธรรมชาติและสิ่งแวดล้อมอย่างยั่งยืน
- ๕) พัฒนา ส่งเสริม และสร้างเครือข่ายพลเมืองในการอนุรักษ์ ทรัพยากรธรรมชาติและสิ่งแวดล้อม

สิ่งแวดล้อม

ประเด็นการพัฒนาที่ ๕ : พัฒนาทรัพยากรมนุษย์สังคม การบริหารจัดการ ยกกระดับคุณภาพชีวิตให้มีความมั่นคงปลอดภัย

แนวทางการพัฒนา

- ๑) เพิ่มศักยภาพด้านการศึกษาและเตรียมความพร้อมเด็กและเยาวชนให้เป็นพลเมืองที่ดีมีคุณภาพ และคุณธรรม
- ๒) พัฒนาทักษะทางสังคม การเรียนรู้การอยู่ร่วมกันให้แก่เด็กปฐมวัย

คุณภาพ และคุณธรรม

ประเด็นการพัฒนาที่ ๖ : เพิ่มขีดความสามารถด้านอุตสาหกรรมและการลงทุนโดยใน แต่ละประเด็นการพัฒนากำหนดวัตถุประสงค์ เป้าหมาย ตัวชี้วัด และแนวทางการพัฒนา

แนวทางการพัฒนา

- ๑) เสริมสร้างองค์ความรู้นวัตกรรมเทคโนโลยีการผลิตในภาคอุตสาหกรรม ที่เป็นมิตรกับสิ่งแวดล้อม
- ๒) พัฒนาทักษะฝีมือแรงงานที่ตอบสนองต่อความต้องการของตลาดแรงงาน
- ๓) พัฒนาผู้ประกอบการและเศรษฐกิจชุมชนให้มีศักยภาพในการผลิตสินค้า และบริการ

สิ่งแวดล้อม

๑.๓.๓ แผนพัฒนาจังหวัดสระแก้ว (พ.ศ. ๒๕๖๑-๒๕๖๕)

วิสัยทัศน์จังหวัดสระแก้ว

“เมืองชายแดนแห่งความสุขและมั่นคง ถิ่นเกษตรปลอดภัย

แหล่งท่องเที่ยวเชิงนิเวศและอารยธรรมโบราณ เขตเศรษฐกิจพิเศษสระแก้วมั่งคั่ง ยั่งยืน”

พันธกิจ

๑. ปฏิบัติภารกิจตามที่กฎหมายกำหนดให้บรรลุผลตามหลักการบริหารจัดการบ้านเมืองที่ดี เพื่อประโยชน์สุขของประชาชน
๒. พัฒนาการเกษตรให้มีประสิทธิภาพ เป็นแหล่งผลิตสินค้าการเกษตร โดยการเพิ่มผลผลิตทางการเกษตร การแปรรูป การพัฒนาคุณภาพ และส่งเสริมเกษตรปลอดภัย
๓. พัฒนาการท่องเที่ยวให้มีคุณภาพ ปลอดภัย อำนวยความสะดวก และสร้างรายได้ให้แก่ประชาชนในพื้นที่

๔. พัฒนาด้านเศรษฐกิจ การค้า สังคมและสิ่งแวดล้อม ในการรองรับการเป็นเขตเศรษฐกิจพิเศษสระแก้ว

๕. รักษาความมั่นคงและแก้ไขปัญหาภัยคุกคามในพื้นที่ชายแดนและเขตเศรษฐกิจพิเศษ รวมทั้งสร้างความสัมพันธ์อันดีกับประเทศเพื่อนบ้าน

๖. ปรับสมดุลและเพิ่มประสิทธิภาพการบริหารจัดการภาครัฐ

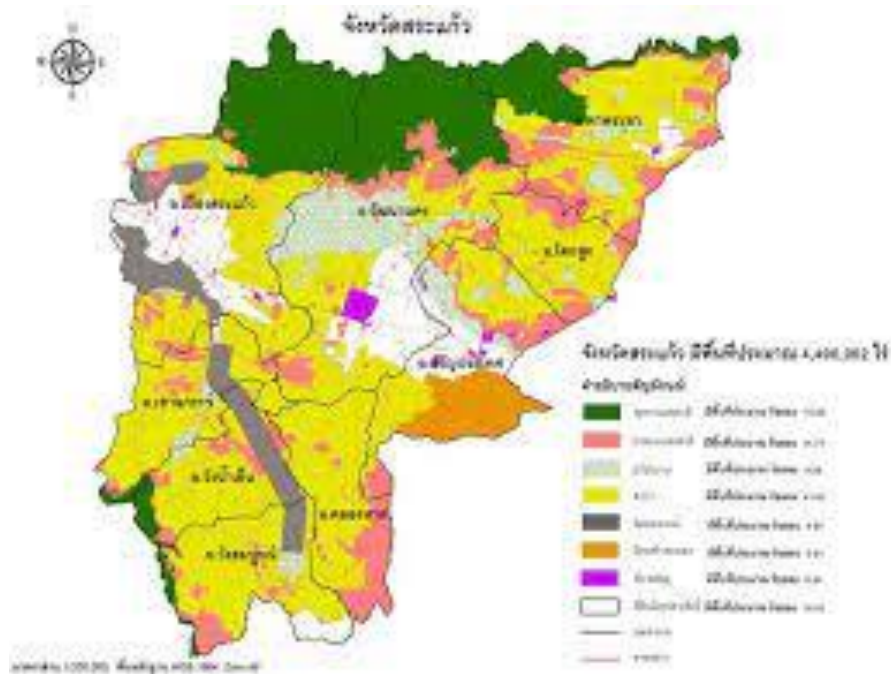

ตัวชี้วัดความสำเร็จตามเป้าหมายการพัฒนาจังหวัดสระแก้ว

เป้าหมายการพัฒนาที่ ๑ : เมืองชายแดนแห่งความสุข

ตัวชี้วัด : ร้อยละที่ลดลงต่อปีของจำนวนครัวเรือนยากจนที่มีรายได้ต่ำกว่าเกณฑ์ จปฐ. กำหนด (ร้อยละ ๕๐)

เป้าหมายการพัฒนาที่ ๒ : ถิ่นเกษตรปลอดภัย

ตัวชี้วัด : ร้อยละของสินค้า GAP ที่เพิ่มขึ้น (ร้อยละ ๕)

: ปริมาณน้ำที่กักเก็บได้แต่ละปีเพิ่มขึ้น (๐.๓ ล้าน ลบ.ม.)

เป้าหมายการพัฒนาที่ ๓ : แหล่งท่องเที่ยวเชิงนิเวศและอารยธรรมโบราณ

ตัวชี้วัด : ร้อยละที่เพิ่มขึ้นต่อปีของรายได้จากการท่องเที่ยว (ร้อยละ ๕)

: จำนวนแหล่งท่องเที่ยวที่ได้รับการพัฒนาแต่ละปี (๒ แหล่ง)

เป้าหมายการพัฒนาที่ ๔ : เขตเศรษฐกิจพิเศษสระแก้วมั่งคั่ง

ตัวชี้วัด : ร้อยละที่เพิ่มขึ้นต่อปีของมูลค่าการค้าชายแดน (ร้อยละ ๓)

เป้าหมายการพัฒนาที่ ๕ : ด้านความมั่นคง

ตัวชี้วัด : จำนวนการแก้ไขปัญหาด้านความมั่นคงจากภัยคุกคามต่าง ๆ อย่างน้อย ๒ เรื่อง จาก ๑๔ เรื่อง (จำนวน ๒ เรื่อง)

ประเด็นการพัฒนาของจังหวัดสระแก้ว

จังหวัดสระแก้วมีประเด็นการพัฒนาทั้งหมด ๕ ประเด็น ดังนี้

ประเด็นการพัฒนาที่ ๑ : เสริมสร้างกระบวนการเรียนรู้และสภาพแวดล้อมของประชาชนให้สามารถปรับตัว ประกอบอาชีพและมีสภาพแวดล้อมและคุณภาพชีวิตที่ดี

แนวทางการพัฒนา

๑. ส่งเสริมการดำรงชีวิตของประชาชนตามหลักปรัชญาของเศรษฐกิจพอเพียง
๒. เสริมสร้างความเข้มแข็งให้สถาบันครอบครัวและชุมชน การประพฤติตนตามหลักศาสนา
๓. ยกระดับอนามัยสิ่งแวดล้อมและเสริมสร้างสุขภาวะที่ดีรวมทั้งการป้องกันและปราบปรามยาเสพติด
๔. ส่งเสริมอาชีพ รายได้ การมีงานทำและมีสวัสดิการ
๕. พัฒนาระบบโครงสร้างพื้นฐานให้มีความสมบูรณ์ เพื่อให้ประชาชนมีรายได้ และคุณภาพชีวิตดีขึ้น
๖. ส่งเสริมการอนุรักษ์และพัฒนาคุณภาพสิ่งแวดล้อมโดยการมีส่วนร่วมของชุมชน
๗. ยกระดับมาตรฐานการศึกษา ทั้งในและนอกระบบ
๘. ส่งเสริมและพัฒนาโครงการตามแนวพระราชดำริ
๙. เพิ่มประสิทธิภาพการบริหารจัดการภาครัฐในการบริหารและให้บริการประชาชน

ประเด็นการพัฒนาที่ ๒ : ปรับปรุงปัจจัยและกระบวนการผลิตสินค้าเกษตรปลอดภัยให้ได้คุณภาพมาตรฐานสากล

แนวทางการพัฒนา

๑. พัฒนาแหล่งน้ำ และระบบชลประทาน ตลอดจนฟื้นฟู และปรับปรุงดินให้มีความอุดมสมบูรณ์เพิ่มขึ้น
๒. ส่งเสริมอุตสาหกรรมการแปรรูปและบรรจุภัณฑ์เพื่อเพิ่มมูลค่า
๓. พัฒนาคุณภาพผลผลิตให้ปลอดภัยได้มาตรฐานสากล
๔. สร้างมูลค่าเพิ่มของสินค้าเกษตร โดยการสนับสนุนการวิจัยและพัฒนาเทคโนโลยี ในการปรับปรุงคุณภาพ ชนิด และราคาของสินค้าเกษตรให้มีมูลค่าเพิ่มขึ้น
๕. ยกระดับมาตรฐานการผลิตสินค้าเกษตรสู่มาตรฐานสากล ด้วยการถ่ายทอดความรู้แก่เกษตรกรเพื่อปรับปรุงปัจจัยการผลิตให้มีประสิทธิภาพ เช่น การผลิตปุ๋ยอินทรีย์ การจัดหาพันธุ์พืชและสัตว์ที่ดี เพื่อลดการใช้สารเคมี
๖. ส่งเสริมระบบการปลูกพืชปลอดภัย และประมงที่ปลอดภัย เช่น เกษตรทฤษฎีใหม่ และเกษตรผสมผสาน
๗. ส่งเสริมการประชาสัมพันธ์และการตลาดเกษตรปลอดภัย ทั้งในประเทศและต่างประเทศ

ประเด็นการพัฒนาที่ ๓ : ฟื้นฟูแหล่งท่องเที่ยว ให้มีความปลอดภัย และปรับปรุงสิ่งอำนวยความสะดวกเสริมสร้างสภาพแวดล้อมให้เอื้อต่อการเป็นแหล่งท่องเที่ยวเชิงนิเวศและเชื่อมโยงอารยธรรมโบราณ

แนวทางการพัฒนา

๑. พัฒนาสิ่งอำนวยความสะดวกและบริการด้านการท่องเที่ยวให้เพียงพอและได้มาตรฐานปลอดภัย ถูกสุขลักษณะ ในราคาที่เหมาะสม ยุติธรรมให้กับนักท่องเที่ยว
๒. ส่งเสริมเครือข่ายภาคประชาชนให้เข้ามามีส่วนร่วมด้านการท่องเที่ยวและสร้างเครือข่ายเชื่อมโยงการท่องเที่ยว ทั้งในและต่างประเทศ

๓. พัฒนาศักยภาพแหล่งท่องเที่ยวด้วยการฟื้นฟูและจัดระเบียบให้คงสภาพการเป็นแหล่งท่องเที่ยวที่สวยงามและหลากหลายโดยเฉพาะด้านวัฒนธรรมและประวัติศาสตร์
๔. พัฒนาระบบฐานข้อมูลสารสนเทศด้านการท่องเที่ยว
๕. ประชาสัมพันธ์เชิงรุกเพื่อส่งเสริมการท่องเที่ยว
๖. ส่งเสริมพัฒนาบุคลากรด้านการท่องเที่ยวและผู้ประกอบการธุรกิจด้านการท่องเที่ยว
๗. พัฒนากิจกรรมและรูปแบบการท่องเที่ยวให้หลากหลาย เพื่อเพิ่มทางเลือกในการท่องเที่ยว โดยเฉพาะการแพทย์แผนไทยและการเชื่อมโยงกับอารยธรรมโบราณ

ประเด็นการพัฒนาที่ ๔ : เพิ่มประสิทธิภาพระบบโครงสร้างพื้นฐาน การส่งเสริมการค้า การลงทุน พัฒนาเศรษฐกิจ การบริหารจัดการด้านสังคมและสิ่งแวดล้อม เพื่อรองรับธุรกิจ การค้าชายแดนและเขตเศรษฐกิจพิเศษสระแก้ว

แนวทางการพัฒนา

๑. พัฒนาโครงสร้างพื้นฐานเพื่อรองรับการลงทุน การจราจร และการขนส่งสินค้าในการเป็นเขตเศรษฐกิจพิเศษสระแก้ว ทั้งการก่อสร้างและขยายช่องทางถนนและระบบรางเชื่อมโยงกับจังหวัดใกล้เคียง และประเทศเพื่อนบ้าน
๒. ส่งเสริมและสร้างบรรยากาศในการค้า การลงทุน และ ชักจูงให้ผู้ประกอบการ นักลงทุน มาดำเนินกิจการในเขตเศรษฐกิจพิเศษสระแก้ว
๓. ยกระดับการอำนวยความสะดวกด้านการค้าชายแดน พิธีการศุลกากร การตรวจคนเข้าเมือง การสร้างคลังสินค้า และการอนุญาตให้ใช้แรงงานต่างด้าว โดยดำเนินการให้ได้มาตรฐานเป็นสากล มีประสิทธิภาพ ประหยัด รวดเร็ว มีคุณภาพ ลดขั้นตอน และทันเวลา
๔. พัฒนาระบบการให้บริการสุขภาพและการศึกษา ผลิตและพัฒนาฝีมือแรงงานของบุคลากรให้ตรงตามตลาดแรงงาน
๕. เตรียมการรองรับกับการเปลี่ยนแปลงในการดำรงชีวิต การประกอบอาชีพการอยู่อาศัย การพัฒนาคุณภาพชีวิต ที่จะเกิดในเขตเศรษฐกิจพิเศษสระแก้ว
๖. พัฒนาระบบฐานข้อมูลด้านโครงสร้างพื้นฐาน ผังเมือง การค้า การลงทุน แรงงาน สาธารณสุข และสิ่งแวดล้อมในเขตเศรษฐกิจพิเศษสระแก้ว รวมทั้งการจัดตั้งศูนย์บริการเบ็ดเสร็จ (One Stop Service - OSS)
๗. ส่งเสริมนิคมอุตสาหกรรมสระแก้วให้เติบโตอย่างยั่งยืน

ประเด็นการพัฒนาที่ ๕ : เสริมสร้างความมั่นคงเพื่อการพัฒนาพื้นที่จังหวัดชายแดน

แนวทางการพัฒนา

๑. เสริมสร้างความมั่นคงปลอดภัยจากภัยคุกคาม ในพื้นที่จังหวัดชายแดน
๒. เสริมสร้างความสัมพันธ์ที่ดีในระดับท้องถิ่นกับประเทศเพื่อนบ้าน
๓. เสริมสร้างคนและชุมชนให้มีจิตสำนึก รู้ตระหนักในด้านความมั่นคง
๔. เพิ่มประสิทธิภาพในการพัฒนาระบบฐานข้อมูลด้านความมั่นคง ให้มีความครบถ้วนสมบูรณ์ สามารถใช้งานได้ทันที และเชื่อมโยงกับฐานข้อมูลของหน่วยงานต่าง ๆ

๑.๓.๔ ยุทธศาสตร์การพัฒนาขององค์กรปกครองส่วนท้องถิ่นในเขตจังหวัดสระแก้ว

ยุทธศาสตร์ที่ ๑: การคมนาคมสะดวก

เป้าประสงค์ การพัฒนาด้านการคมนาคม

กลยุทธ์

- ส่งเสริมสนับสนุนด้านการสาธารณสุข สนับสนุนการป้องกันและแก้ไขปัญหาเสพติด การป้องกันและบรรเทาสาธารณภัย, การป้องกันและลดอุบัติเหตุทางถนน
- การป้องกันและบรรเทาสาธารณภัย, การป้องกันและลดอุบัติเหตุทางถนน
- สนับสนุนการดำเนินงานอาสาสมัครป้องกันภัยฝ่ายพลเรือน (อปพร.)
- ส่งเสริม สนับสนุนการจัดสวัสดิการสังคม การพัฒนาสังคม การสังคมสงเคราะห์และพัฒนา คุณภาพชีวิตผู้สูงอายุ สตรี เด็ก เยาวชน ผู้พิการ และผู้ด้อยโอกาส ให้คุณภาพชีวิตที่ดีขึ้น
- การจัดให้มีระบบรักษาความสงบเรียบร้อยในจังหวัด
- การส่งเสริมสนับสนุนการดำเนินงานด้านความมั่นคงเพื่อเสริมสร้างศักยภาพ และภูมิคุ้มกัน ของหมู่บ้าน ชุมชน เพื่อให้สอดคล้องกับสถานการณ์ที่เปลี่ยนแปลง

เป้าประสงค์การพัฒนาด้านการแก้ไขปัญหาความยากจนและกระจายรายได้

กลยุทธ์

- พัฒนาทักษะฝีมือแรงงานเพื่อเพิ่มมูลค่าผลิตภัณฑ์ส่งเสริมการประกอบอาชีพที่ยั่งยืน มีรายได้มั่นคง
- ส่งเสริมภูมิปัญญาท้องถิ่นสนับสนุนโครงการหนึ่งตำบลหนึ่งผลิตภัณฑ์
- ส่งเสริมการดำรงชีวิตของประชาชนตามหลักเศรษฐกิจพอเพียง

เป้าประสงค์การพัฒนาด้านการบริการพื้นฐาน

กลยุทธ์

- จัดหาแหล่งน้ำเพื่ออุปโภค บริโภค การปรับปรุงภูมิทัศน์สถานที่ราชการ, สถานที่ท่องเที่ยว, สนามกีฬา, สถานที่พักผ่อน, สวนสาธารณะ
- ส่งเสริมให้มีระบบสาธารณสุขมูลฐานที่สะดวกและเพียงพอ

เป้าประสงค์การพัฒนาทางการศึกษา ศาสนา วัฒนธรรม และการกีฬา

กลยุทธ์

- พัฒนาโครงสร้างพื้นฐานด้านเทคโนโลยีสารสนเทศทางการศึกษาและเทคโนโลยีเพื่อ การศึกษา ให้ทันสมัยเพื่อยกระดับองค์ความรู้ให้ได้มาตรฐานรองรับการเปลี่ยนแปลงของโลกและการอยู่ ร่วมกับประชาคมอาเซียน
- ส่งเสริมการเรียนการสอน พัฒนาระบบการศึกษาส่งเสริมและให้ความรู้ด้านภาษาต่างประเทศ พัฒนาบุคลากรทางการศึกษา ขยายโอกาสทางการศึกษาเสริมสร้างการเรียนรู้ทั้งในระบบและนอกระบบ เพื่อการอยู่ร่วมกันกับประชาคมอาเซียน
- ส่งเสริมทำนุบำรุง ฟื้นฟูศาสนาและวัฒนธรรมอนุรักษ์ศิลปวัฒนธรรมท้องถิ่น โบราณสถานที่ เป็นเอกลักษณ์ของจังหวัด
- ส่งเสริมสนับสนุนด้านการกีฬาและนันทนาการพัฒนาโครงสร้างพื้นฐานด้านการกีฬาให้ เพียงพอแก่เด็กและเยาวชน
- ส่งเสริมสนับสนุนการดำเนินงานเพื่อเชื่อมความสัมพันธ์ระหว่างประเทศเพื่อนบ้าน และอยู่ ร่วมกับประชาคมอาเซียน

ยุทธศาสตร์ที่ ๓: ถิ่นอุตสาหกรรมเกษตร

เป้าประสงค์การพัฒนาด้านการเกษตร

กลยุทธ์

- ส่งเสริมสนับสนุนกระบวนการผลิตสินค้าการเกษตรให้มีประสิทธิภาพสูงขึ้นรองรับการเป็น แหล่งพืชพลังงานทดแทน

- ส่งเสริมสนับสนุนการเพิ่มผลผลิตทางการเกษตรการแปรรูป การพัฒนาคุณภาพการเกษตร ปลอดภัย สารพิษ เกษตรทฤษฎีใหม่ และส่งเสริมการปลูกพืชสมุนไพร

- ส่งเสริมให้มีตลาดกลางในการจำหน่ายสินค้า การเกษตร สนับสนุนการวิจัยและพัฒนา เทคโนโลยี

เป้าประสงค์การพัฒนาด้านการจัดการทรัพยากรธรรมชาติและสิ่งแวดล้อม

กลยุทธ์

- พัฒนาและบริหารแหล่งน้ำธรรมชาติ/แหล่งน้ำชลประทานให้สามารถเก็บน้ำไว้ใช้ได้ตลอดทั้งปี

- การจัดการสิ่งแวดล้อมและมลพิษต่าง ๆ การกำจัดมูลฝอยสิ่งปฏิกูลและน้ำเสียรวมการจัดตั้ง และดูแลระบบบำบัดน้ำเสียรวม

- ส่งเสริมสนับสนุนการปลูกป่า อนุรักษ์และพัฒนาคุณภาพสิ่งแวดล้อม บริหารจัดการทรัพยากรธรรมชาติและสิ่งแวดล้อมแบบมีส่วนร่วม

ยุทธศาสตร์ที่ ๔: เขตท่องเที่ยวเชิงนิเวศ

เป้าประสงค์การพัฒนาด้านการท่องเที่ยวและตลาดการค้าชายแดน

กลยุทธ์

- การประชาสัมพันธ์และส่งเสริมการท่องเที่ยว สนับสนุนให้เครือข่ายภาคประชาชนเข้ามามี ส่วนร่วมในการประชาสัมพันธ์และส่งเสริมการท่องเที่ยว

- พัฒนา พื้นฟูสถานที่ท่องเที่ยวทางธรรมชาติให้เอื้อต่อเป็นแหล่งท่องเที่ยวเชิงนิเวศ เป็น ศูนย์กลางทางด้านการท่องเที่ยวแหล่งเรียนรู้ศิลปวัฒนธรรม อารยธรรมโบราณ และวิถีชีวิตของชุมชน

- พัฒนาลาดการค้าตามแนวชายแดนไทย-กัมพูชา และตลาดโรงเกลือ ให้มีความสะอาด สะดวกปลอดภัย เพื่อสร้างความเชื่อมั่นกับให้นักท่องเที่ยว

- สนับสนุนการจัดระบบโลจิสติกส์เพื่อการขนส่งและกระจายสินค้า สะดวก รวดเร็ว เป็นประตูสู่ภูมิภาคอินโดจีน

- สนับสนุนการค้าให้เป็นศูนย์กลางโลจิสติกส์ของภูมิภาคอินโดจีน

ยุทธศาสตร์ที่ ๕: การบริหารจัดการ

เป้าประสงค์การพัฒนาด้านการบริหารจัดการ

กลยุทธ์

- ส่งเสริมและพัฒนาคุณภาพบุคลากร เสริมสร้างธรรมาภิบาลในการปฏิบัติงานควบคุมกำกับ ดูแลเพื่อผลสัมฤทธิ์ของงานบริหารและควบคุมด้านงบประมาณให้มีประสิทธิภาพ

- ส่งเสริมและพัฒนาเพิ่มขีดความสามารถในการปฏิบัติงานของบุคลากร ปรับปรุงสถานที่ ปฏิบัติราชการ เครื่องมือ เครื่องใช้ให้มีความทันสมัย นำเทคโนโลยีสมัยใหม่มาใช้ในการปฏิบัติงาน เพื่อรองรับ การถ่ายโอนภารกิจ

- รณรงค์ให้เยาวชนและประชาชนตื่นตัวถึงความสำคัญของระบอบประชาธิปไตย และการมีส่วนร่วมทางการเมือง การมีส่วนร่วมในการปกครองส่วนท้องถิ่นโดยยึดมั่นในการปกครองระบอบประชาธิปไตย อันมีพระมหากษัตริย์ทรงเป็นประมุข

๒. ยุทธศาสตร์ขององค์กรปกครองส่วนท้องถิ่น

๒.๑ วิสัยทัศน์

“น้ำไหล ไฟสว่าง ทางดี มีงานทำ การศึกษาดี สิ่งแวดล้อมดี การเมืองการปกครองดี”

๒.๒ ยุทธศาสตร์

- ๑) ยุทธศาสตร์การพัฒนาด้านโครงสร้างพื้นฐาน
- ๒) ยุทธศาสตร์การพัฒนาด้านเศรษฐกิจ
- ๓) ยุทธศาสตร์การพัฒนาด้านการศึกษา ศาสนา และวัฒนธรรม
- ๔) ยุทธศาสตร์การพัฒนาด้านสิ่งแวดล้อม
- ๕) ยุทธศาสตร์การพัฒนาด้านแหล่งน้ำเพื่อการเกษตร
- ๖) ยุทธศาสตร์การพัฒนาด้านคุณภาพชีวิต สังคม และการบริหารจัดการ

๒.๓ เป้าประสงค์

มุ่งจะพัฒนาตำบลสระแก้วให้มีการพัฒนา มีความเจริญก้าวหน้า ซึ่งจะส่งผลให้ประชาชนมีคุณภาพชีวิตที่ดี มีความเป็นอยู่ที่ดี จึงได้กำหนดเป้าประสงค์เพื่อให้สามารถดำเนินการจัดกิจกรรมให้บรรลุตามพันธกิจและวิสัยทัศน์ที่กำหนด ดังนี้

๑. การบริหารงานทั่วไป การบริหารงานบุคคล และการบริหารงานคลัง เป็นไปอย่างถูกต้อง รวดเร็วและมีประสิทธิภาพ
๒. เพื่อส่งเสริมการสังคมสงเคราะห์และพัฒนาคุณภาพชีวิต
๓. เพื่อส่งเสริมการป้องกันภัยฝ่ายพลเรือน การรักษาความสงบเรียบร้อยและความปลอดภัยในชีวิตและทรัพย์สิน
๔. เพื่อส่งเสริมศักยภาพในการพัฒนาอาชีพ การผลิต การจำหน่ายเพื่อสร้างรายได้แก่ประชาชน
๕. การอนุรักษ์ฟื้นฟูทรัพยากรธรรมชาติและสิ่งแวดล้อม
๖. เพื่อส่งเสริมและพัฒนาด้านการเกษตร
๗. เพื่อการพัฒนาด้านการศึกษา
๘. เพื่อส่งเสริมศาสนา วัฒนธรรม จารีตประเพณีการเรียนรู้ทางประวัติศาสตร์และภูมิปัญญาท้องถิ่น
๙. เพื่อส่งเสริมและพัฒนาคุณธรรม จริยธรรม
๑๐. เพื่อพัฒนาสถานที่ท่องเที่ยว ส่งเสริมการท่องเที่ยว
๑๑. เพื่อส่งเสริมการกีฬา และนันทนาการ
๑๒. เพื่อเสริมสร้างความเข้มแข็งและการมีส่วนร่วมของประชาชนในการพัฒนาท้องถิ่น
๑๓. พัฒนาปรับปรุงและบำรุงรักษาสิ่งสาธารณูปโภค สาธารณูปการ โครงสร้างพื้นฐาน

๒.๔ ตัวชี้วัด

๑. การบริหารงานขององค์กรบริหารส่วนตำบลมีประสิทธิภาพ
๒. ประชาชนมีคุณภาพชีวิตที่ดีมีสุขภาพอนามัยที่สมบูรณ์ทั้งร่างกายและจิตใจ
๓. ประชาชนมีความปลอดภัยในชีวิตและทรัพย์สิน
๔. ประชาชนมีอาชีพที่มั่นคง มีรายได้เพียงพอต่อการดำรงชีวิต ดำรงชีวิตโดยยึดหลัก

เศรษฐกิจพอเพียง

๕. ท้าพยากรณ์ธรรมชาติและสิ่งแวดล้อมได้รับการอนุรักษ์ ฟื้นฟูและใช้ประโยชน์อย่าง

เหมาะสม

๖. ประชาชนได้รับการส่งเสริมสนับสนุน พัฒนาด้านการเกษตร

๗. มีแหล่งน้ำสำหรับทำการเกษตรครอบคลุมทั่วถึงทั้งตำบล

๘. ระบบการศึกษาได้รับการพัฒนาและมีคุณภาพเพิ่มขึ้น

๙. ขนบธรรมเนียม ประเพณี วัฒนธรรมท้องถิ่นได้รับการอนุรักษ์และบำรุงรักษา ประชาชนมี

คุณธรรม จริยธรรม

๑๐. ประชาชนมีคุณธรรมจริยธรรม

๑๑. มีการส่งเสริมการท่องเที่ยวและพัฒนาแหล่งท่องเที่ยวภายในตำบล

๑๒. ประชาชนมีสุขภาพแข็งแรง

๑๓. ชุมชนมีความเข้มแข็ง

๑๔. จำนวนถนน สะพาน ทางระบายน้ำ ระบบสาธารณูปโภค สาธารณูปการ การคมนาคม แหล่งน้ำที่ได้ก่อสร้างปรับปรุงเพิ่มขึ้น

๑๕. กรณีโครงการโครงสร้างพื้นฐาน วัดคุณภาพงานจากการที่คณะกรรมการตรวจรับงานจ้าง ตรวจรับงานโดยจะต้องได้คุณภาพงานที่ดี ไม่มีปัญหาและข้อท้วงติง

๑๖. กรณีโครงการด้านอื่นๆ วัดจากการบรรลุวัตถุประสงค์ที่กำหนดไว้ในโครงการทุกประการ

๑๗. ร้อยละของประชาชนที่พึงพอใจ

๒.๕ ค่าเป้าหมาย

๑) ยุทธศาสตร์การพัฒนาด้านโครงสร้างพื้นฐาน

- พัฒนาเส้นทางคมนาคมเชื่อมโยงเป็นระบบเพื่อรองรับการเจริญเติบโตทางเศรษฐกิจ และ จัดทำในเรื่องของน้ำเพื่อการอุปโภคและบริโภคให้เพียงพอ

- ก่อสร้าง ซ่อมแซมบำรุงรักษาทั้งทางบก ทางน้ำ และทางระบายน้ำ การวางผังเมืองใน ท้องถิ่น และผังเมืองรวมของจังหวัด

- จัดให้มีสาธารณูปโภค สาธารณูปการ ในเขตตำบลสระแก้ว ให้มีความสะดวกในการ ให้ บริการประชาชนและมีมาตรฐาน

- บรรเทาความเดือดร้อนของประชาชนในพื้นที่ และสามารถสนับสนุนยุทธศาสตร์การพัฒนาด้านอื่น ๆ ด้วย

- จำนวนถนน สะพาน ทางระบายน้ำ ระบบสาธารณูปโภค สาธารณูปการ การคมนาคม แหล่งน้ำที่ได้ก่อสร้างปรับปรุงเพิ่มขึ้น ปีละ ๑๐ โครงการ

๒) ยุทธศาสตร์การพัฒนาด้านเศรษฐกิจ

- พัฒนาและส่งเสริมภาคประชาชนตามแนวทางเศรษฐกิจพอเพียง และการพัฒนาเศรษฐกิจ ตามนโยบายของรัฐบาล

- ประชาชนมีอาชีพที่มั่นคง มีรายได้เพียงพอต่อการดำรง ชีวิต โดยยึดหลักเศรษฐกิจพอเพียง เพิ่มขึ้นร้อยละ ๒๐/ปี

- ประชาชนได้รับการส่งเสริม สนับสนุน พัฒนาด้านการเกษตร ร้อยละ ๖๐/ปี

- มีการส่งเสริมการท่องเที่ยวและพัฒนาแหล่งท่องเที่ยวภายในตำบล เพิ่มขึ้นร้อยละ ๒๐/ปี

๓) ยุทธศาสตร์การพัฒนาทางการศึกษา ศาสนา และวัฒนธรรม

- พัฒนาระบบการศึกษาในพื้นที่ให้กับประชาชนได้เข้าถึงการศึกษา ทั้งการศึกษาในระบบ การศึกษานอกระบบ และการศึกษาตามอัธยาศัย ให้มีความเหมาะสมและสอดคล้องกับวิถีของแต่ละชุมชน
- พัฒนาระบบการศึกษาสู่การเรียนรู้ตลอดชีวิต อย่างมีคุณภาพและทั่วถึง
- บำรุงพระพุทธศาสนา อนุรักษ์ศิลปะ วัฒนธรรม ภูมิปัญญาชาวบ้านท้องถิ่นให้คงอยู่สืบไป
- ส่งเสริมการกีฬา นันทนาการ กิจกรรมเด็ก เยาวชน ประชาชน และผู้ด้อยโอกาส
- ชนบธรรมเนียน ประเพณี วัฒนธรรมท้องถิ่นได้รับการอนุรักษ์และบำรุงรักษา เพิ่มขึ้น ร้อยละ ๒๐/ปี
- ระบบการศึกษาได้รับการพัฒนาและมีคุณภาพเพิ่มขึ้น ร้อยละ ๙๐/ปี
- ประชาชนมีสุขภาพแข็งแรง เพิ่มขึ้นร้อยละ ๒๐/ปี

๔) ยุทธศาสตร์การพัฒนาด้านสิ่งแวดล้อม

- อนุรักษ์ทรัพยากรธรรมชาติให้มีความอุดมสมบูรณ์ มีความสมดุลทางระบบนิเวศ
- ส่งเสริมการปลูกป่าไม้ เพื่อให้สิ่งแวดล้อมในพื้นที่มีความอุดมสมบูรณ์ มีความหลากหลายทางธรรมชาติ
- สนับสนุนการท่องเที่ยวเชิงนิเวศน์ โดยส่งเสริมให้ประชาชนมีส่วนร่วมในการดูแลรักษาทรัพยากรธรรมชาติในท้องถิ่น เพื่อให้เกิดความหวงแหนป่าไม้และทรัพยากรธรรมชาติไว้ให้คงอยู่สืบไป
- ทรัพยากร ธรรมชาติและสิ่งแวดล้อมได้รับการอนุรักษ์ พื้นฟูและใช้ประโยชน์อย่างเหมาะสม เพิ่มขึ้นร้อยละ ๒๐/ปี

๕) ยุทธศาสตร์การพัฒนาด้านแหล่งน้ำเพื่อการเกษตร

- ก่อสร้าง/ซ่อมแซม/ปรับปรุง/บำรุงรักษาแหล่งน้ำทางการเกษตรในตำบล ให้มีปริมาณเพียงพอ สามารถตอบสนองความต้องการของประชาชนในพื้นที่ทางการเกษตร
- ดำเนินการให้มีแหล่งน้ำทางการเกษตรที่เพียงพอ เพื่อรองรับการเจริญเติบโตทางเศรษฐกิจ
- มีแหล่งน้ำสำหรับทำการเกษตรครอบคลุมทั่วถึงทั้งตำบล ร้อยละ ๗๐/ปี

๖) ยุทธศาสตร์การพัฒนาด้านคุณภาพชีวิต สังคม และการบริหารจัดการ

- ส่งเสริมการพัฒนาด้านการส่งเสริมพัฒนาคุณภาพชีวิตเด็ก เยาวชน สตรี ผู้สูงอายุ ผู้ด้อยโอกาส คนพิการ และผู้ป่วยเอดส์ ให้เข้าถึงการให้บริการด้านสาธารณสุขขั้นพื้นฐานอย่างทั่วถึง
- การจัดสวัสดิการชุมชนโดยให้ชุมชนเข้ามามีส่วนร่วมในการบริหารจัดการ
- ประชาชนมีคุณภาพชีวิตที่ดี มีสุขภาพอนามัยที่สมบูรณ์ทั้งร่างกายและจิตใจ ร้อยละ ๘๐/ปี
- ประชาชนมีความปลอดภัยในชีวิตและทรัพย์สิน ร้อยละ ๘๐/ปี
- ประชาชนมีคุณธรรม จริยธรรม เพิ่มขึ้นร้อยละ ๒๐/ปี
- ชุมชนมีความเข้มแข็ง เพิ่มขึ้นร้อยละ ๒๐/ปี
- การบริหารงานขององค์การบริหารส่วนตำบล มีประสิทธิภาพ ร้อยละ ๘๐/ปี

๒.๖ กลยุทธ์

เพื่อให้บรรลุวิสัยทัศน์ของตำบลสระแก้ว จำเป็นอย่างยิ่งที่จะต้องให้ความสำคัญกับการวางบทบาทการพัฒนาตำบลสระแก้วในอนาคตอย่างเหมาะสมมีความสอดคล้องกับบริบทของพื้นที่ รวมทั้งปัญหาความต้องการของประชาชน และมีความสอดคล้องกับศักยภาพ บทบาทหน้าที่ขององค์การบริหารส่วนตำบลสระแก้ว เพื่อให้เกิดประโยชน์สูงสุดต่อประชาชน จึงได้กำหนดกลยุทธ์ ดังนี้

๑. พัฒนาประสิทธิภาพการบริหารงานด้านบุคลากรและระบบงาน
๒. การสงเคราะห์ การพัฒนาคุณภาพชีวิต เด็ก สตรี คนชรา ผู้พิการ และผู้ด้อยโอกาส
๓. ส่งเสริมและสนับสนุนการป้องกันสาธารณภัย
๔. พัฒนาฝีมือในการประกอบอาชีพ โดยการฝึกอาชีพ ตลอดจนการค้าขาย การพาณิชย์ การอุตสาหกรรม และการบริการต่าง ๆ
๕. ส่งเสริมและสนับสนุนกลุ่มอาชีพ กลุ่มออมทรัพย์ เพื่อให้มีความเข้มแข็งและเพิ่มขีดความสามารถในการผลิตและแปรรูปผลผลิตทางการเกษตรได้อย่างมีคุณภาพ
๖. สร้างความตระหนักให้กับประชาชน ได้รู้ถึงคุณค่าของการรักษาสภาพแวดล้อมต่าง ๆ ทางธรรมชาติ
๗. เสริมสร้างการเฝ้าระวัง ป้องกัน และแก้ไขปัญหาลภาวะเป็นพิษ ที่มีผลต่อสภาพแวดล้อมทางธรรมชาติ
๘. เสริมสร้างการพัฒนาด้านการเกษตรตามหลักปรัชญาของเศรษฐกิจพอเพียง
๙. จัดหาสถานที่และอบรมพัฒนาความรู้ด้านวิชาการ ด้านเทคโนโลยีที่เกี่ยวกับการเกษตรอย่างหลากหลาย
๑๐. ส่งเสริมและจัดหาน้ำเพื่อการเกษตรให้ทั่วถึงทั้งตำบล
๑๑. ส่งเสริมและพัฒนาคุณภาพการศึกษาของท้องถิ่น
๑๒. ส่งเสริมการเรียนรู้ทางประวัติศาสตร์ และการอนุรักษ์วัฒนธรรมประเพณีอันดีงามของท้องถิ่น
๑๓. ส่งเสริมและพัฒนาให้ประชาชนมีคุณธรรม จริยธรรม ช่วยเหลือเกื้อกูลซึ่งกันและกัน
๑๔. ส่งเสริมการท่องเที่ยวธรรมชาติเชิงนิเวศน์ของท้องถิ่น
๑๕. ส่งเสริมและสนับสนุนการกีฬา และกิจกรรมนันทนาการ
๑๖. ส่งเสริมให้ผู้นำท้องถิ่น ผู้นำชุมชน ประชาชน มีความรู้ความเข้าใจในการปกครองตามระบอบประชาธิปไตยอันมีพระมหากษัตริย์ทรงเป็นประมุข
๑๗. เปิดโอกาสให้ประชาชนได้เข้ามามีส่วนร่วมในการพัฒนาท้องถิ่น
๑๘. พัฒนาและบำรุงรักษาเส้นทางคมนาคม
๑๙. จัดหาน้ำเพื่ออุปโภคและบริโภคให้เพียงพอและทั่วถึง
๒๐. ก่อสร้างสิ่งสาธารณประโยชน์เพื่อการบริการชุมชน
๒๑. ขยายเขตไฟฟ้า ให้ครอบคลุมทุกพื้นที่ และจัดบริการไฟฟ้าสาธารณะ

๒.๗ จุดยืนทางยุทธศาสตร์

องค์การบริหารส่วนตำบลสระแก้ว ให้ความสำคัญต่อการดำเนินการแก้ไขปัญหาความเดือดร้อนและการพัฒนาคุณภาพชีวิตของประชาชนในพื้นที่ในด้านต่าง ๆ โดยเน้นการปรับปรุง พัฒนาการพัฒนา การจัดการสาธารณะ หรือโครงสร้างพื้นฐาน ซึ่งถือเป็นภารกิจหลักขององค์กรปกครองส่วนท้องถิ่น ตลอดจนการพัฒนาการศึกษาฯ อันเป็นรากฐานสำคัญต่อการพัฒนาคน พัฒนาประเทศ ให้มีคุณภาพสูง การพัฒนาที่ยั่งยืน ควบคู่กับการพัฒนาด้านสังคม เศรษฐกิจ สภาพแวดล้อมต่างๆ ที่เกี่ยวข้องโดยตรงกับชีวิต ความเป็นอยู่ ของประชาชน โดยยึดหลักการมีส่วนร่วม ความสอดคล้องกับนโยบายรัฐบาล และแผนพัฒนาระดับต่าง ๆ รวมถึงการพิจารณา วิเคราะห์สภาพปัญหา ความต้องการของประชาชน และความพึงพอใจของประชาชนที่มี ต่อการพัฒนา องค์การบริหารส่วนตำบลสระแก้ว จึงกำหนดจุดยืนทางยุทธศาสตร์การพัฒนาไว้ครอบคลุม กิจกรรมต่าง ๆ ขององค์การบริหารส่วนตำบลสระแก้ว

สำหรับประเด็นความเชื่อมโยงยุทธศาสตร์ที่สำคัญของแผนพัฒนาเศรษฐกิจและสังคมแห่งชาติ ฉบับที่ ๑๒ แผนพัฒนาภาค แผนพัฒนาภูมิภาค แผนพัฒนาจังหวัด ยุทธศาสตร์การพัฒนาขององค์กรปกครองส่วนท้องถิ่นในเขตจังหวัด จะเห็นได้ว่ามีความเชื่อมโยงกันอย่างชัดเจนในการนำมาเป็นแนวทางกำหนด ประเด็นยุทธศาสตร์การพัฒนาขององค์กรปกครองส่วนท้องถิ่น ซึ่งการกำหนดประเด็นยุทธศาสตร์การพัฒนาที่ชัดเจนจะเป็นการเตรียมการพัฒนาเป็นการนำภูมิคุ้มกันที่มีอยู่ พร้อมทั้งเร่งสร้างภูมิคุ้มกันในท้องถิ่นให้เข้มแข็งขึ้น เพื่อเตรียมความพร้อม คน สังคม และระบบเศรษฐกิจของชุมชนให้สามารถปรับตัวรองรับผลกระทบจากการ สภาวะการณ์เปลี่ยนแปลงได้อย่างเหมาะสม โดยให้ความสำคัญกับการพัฒนาคน สังคม เศรษฐกิจภายในชุมชนให้ มีคุณภาพ ใช้ทรัพยากรที่มีอยู่ภายในชุมชนอย่างคุ้มค่าและเกิดประโยชน์สูงสุด รวมทั้งสร้างโอกาสทางเศรษฐกิจ ด้วยฐานความรู้ เทคโนโลยี นวัตกรรม และความคิดสร้างสรรค์ บนพื้นฐานการผลิตและการบริโภคที่เป็นมิตรต่อ สิ่งแวดล้อม ซึ่งจะนำไปสู่การพัฒนาเพื่อประโยชน์สุขที่ยั่งยืนของชุมชนตามหลักปรัชญาของเศรษฐกิจพอเพียง องค์การบริหารส่วนตำบลสระแก้ว จึงได้กำหนดจุดยืนทางยุทธศาสตร์ (Positioning) คือ “น้ำไหล ไฟสว่าง ทางดี มีงานทำ การศึกษาดี สิ่งแวดล้อมดี การเมืองการปกครองดี”

๒.๘ ความเชื่อมโยงของยุทธศาสตร์ในภาพรวม

การจัดทำแผนพัฒนาท้องถิ่นสี่ปีขององค์การบริหารส่วนตำบลสระแก้ว มีความเชื่อมโยงของยุทธศาสตร์ในภาพรวม ดังนี้

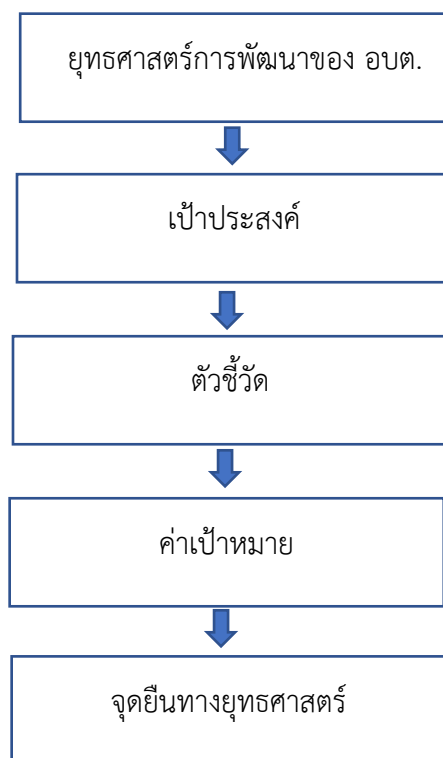

๓. การวิเคราะห์เพื่อพัฒนาท้องถิ่น

๓.๑ การวิเคราะห์กรอบการจัดทำยุทธศาสตร์ขององค์กรปกครองส่วนท้องถิ่น

ในการจัดทำแผนพัฒนาท้องถิ่นขององค์การบริหารส่วนตำบลสระแก้ว ได้ใช้การวิเคราะห์ SWOT เป็นการประเมินโดยวิเคราะห์ถึงโอกาส และภาวะคุกคามหรือข้อจำกัด อันเป็นสภาวะแวดล้อมภายนอกที่มีผลต่อการพัฒนาต่าง ๆ ของท้องถิ่น รวมทั้งการวิเคราะห์จุดแข็ง จุดอ่อนของท้องถิ่น อันเป็นสภาวะแวดล้อมภายในของท้องถิ่น ซึ่งทั้งหมดเป็นการประเมินสถานการณ์ของท้องถิ่นในปัจจุบัน สำหรับใช้เป็นประโยชน์ในการ

กำหนดการดำเนินงานในอนาคตต่อไป ทั้งนี้ใช้เทคนิค SWOT analysis การพิจารณาถึงปัจจัยภายใน ได้แก่ จุดแข็ง (Strength – S) จุดอ่อน (Weak – W) และปัจจัยภายนอก ได้แก่ โอกาส (Opportunity – O) และ อุปสรรค (Threat – T) เป็นเครื่องมือ

การวิเคราะห์จุดแข็ง (Strengths) ได้แก่

๑. มีโครงสร้างทางการบริหารที่ง่ายไม่ซับซ้อน มีสายการบังคับบัญชาที่สั้นจากบนลงล่าง มีการกำหนดหน้าที่ความรับผิดชอบอย่างชัดเจน ทำให้การทำงานมีประสิทธิภาพและมีความยืดหยุ่นในการดำเนินงาน การบริหารมีวิสัยทัศน์การพัฒนาที่ครอบคลุมปัญหาความต้องการของชุมชนและเคารพกฎกติกา ระเบียบกฎหมาย ยอมรับความเป็นจริงและแก้ไขปัญหาภายใต้ภาวะของข้อจำกัด

๒. บุคลากร มีทักษะ ความรู้ ความสามารถ และเข้าใจบทบาทอำนาจหน้าที่ที่มีความกระตือรือร้นต่อการ แก้ไขปัญหาและพัฒนาท้องถิ่นเป็นส่วนใหญ่ มีมนุษยสัมพันธ์ที่ดีต่อผู้เข้ารับบริการสาธารณะ บริการรวดเร็ว

๓. มีการบริหารจัดการเรื่องการจัดทำแผนพัฒนาท้องถิ่น และงบประมาณภายใต้ความเข้าใจตรงกัน บทบาทอำนาจหน้าที่ของทุกภาคส่วนในตำบล คือ ประชาคม ผู้บริหารท้องถิ่น สมาชิกสภาท้องถิ่น ส่วนราชการ จังหวัด อำเภอ โดยทุกฝ่ายยึดมั่นในระเบียบกฎหมายโดยเคร่งครัด และมีการประสานงานร่วมกันระหว่าง องค์การบริหารส่วนตำบลสระแก้วกับหน่วยงานภายนอก

๔. หน่วยงานมีความเป็นอิสระในการบริหารงาน ทำให้เกิดความคล่องตัวในการบริหารจัดการ

๕. มีกฎหมาย ระเบียบ ข้อบังคับ กำหนดไว้ชัดเจน

๖. มีรถบรรทุกขยะมูลฝอย สำหรับจัดเก็บขยะเพื่อบริการประชาชน

๗. มีโครงข่ายการคมนาคมที่สะดวก สะดวกต่อการประสานงานส่วนราชการทั้งจังหวัด อำเภอ องค์การปกครองส่วนท้องถิ่น และหน่วยงานอื่น ๆ ที่เกี่ยวข้อง

๘. สภาพแวดล้อมมีสภาพที่ดี เนื่องจากไม่มีโรงงานอุตสาหกรรมและชุมชนไม่หนาแน่น

๙. พื้นที่ตำบลมีลำคลองหลายสาย ดินมีความอุดมสมบูรณ์

การวิเคราะห์จุดอ่อน (Weaknesses) ได้แก่

๑. บุคลากรขาดการฝึกอบรมทักษะเฉพาะด้านอย่างต่อเนื่อง

๒. วัสดุอุปกรณ์ที่ใช้ในการปฏิบัติงานประจำยังมีไม่เพียงพอและไม่สามารถอำนวยความสะดวกในการปฏิบัติงานได้เท่าที่ควร นอกจากนี้สถานที่ในการปฏิบัติงาน (ที่ทำการองค์การบริหารส่วนตำบลสระแก้ว) ยังต้องปรับปรุงภูมิทัศน์ให้ร่มรื่น น่าอยู่ มีระเบียบเหมาะสม และต้องปรับปรุงสำนักงานใหม่ให้มีพื้นที่เพียงพอ ต่อการปฏิบัติงานและอำนวยความสะดวกแก่ประชาชน

๓. พื้นที่ขององค์การบริหารส่วนตำบลสระแก้ว ส่วนใหญ่อยู่ในเขตพื้นที่ทำการเกษตร ประชาชนส่วนใหญ่ประกอบอาชีพเกษตรกรรม จึงทำให้มีรายได้ที่องค์การบริหารส่วนตำบลสระแก้วจัดเก็บเองในแต่ละปี มีน้อย ประกอบกับรายได้ที่ส่วนราชการอื่นจัดเก็บให้ก็มีไม่มากนัก ทำให้งบประมาณที่จะนำมาใช้ในการดำเนินงานพัฒนาตามแผนพัฒนาขององค์การบริหารส่วนตำบลสระแก้ว ไม่สามารถตอบสนองความต้องการของประชาชนได้เท่าที่ควร

๔. บุคลากรมีจำนวนไม่เพียงพอ เนื่องจากปัจจุบันการถ่ายโอนงานจากกระทรวง ทบวง กรมต่าง ๆ มาให้กับองค์กรปกครองส่วนท้องถิ่นมีมากขึ้น จึงทำให้ภาระงานที่รับผิดชอบขององค์การบริหารส่วนตำบลสระแก้ว มีปริมาณมากขึ้น ซึ่งส่งผลให้จำนวนบุคลากรขององค์การบริหารส่วนตำบลสระแก้วที่มีอยู่เดิมต้อง มีภาระหน้าที่รับผิดชอบงานเพิ่มขึ้น

๕. ข้อจำกัดด้านกฎหมาย ระเบียบ ข้อบังคับต่าง ๆ ทำให้การดำเนินงานไม่สามารถตอบสนองความต้องการของประชาชนได้เท่าที่ควร

๖. ประชาชนขาดความรู้ด้านเทคโนโลยีใหม่ ๆ ในการประกอบอาชีพ

๗. ประชาชนขาดจิตสำนึกในการอนุรักษ์ หวงแหน ทรัพยากรธรรมชาติและสิ่งแวดล้อม รวมถึงขาดการบำรุงดูแลรักษาสาธารณสมบัติของทางราชการ

๘. ขาดการส่งเสริม พัฒนา ผลผลิตทางการเกษตร การตลาด การแปรรูป ตลอดจนการกระจายผลผลิต

๙. เนื่องจากงบประมาณในการพัฒนามีจำกัด ส่งผลให้การพัฒนาโดยเฉพาะด้านโครงสร้างพื้นฐานดำเนินการได้น้อย

๑๐. ประชาชนส่วนใหญ่นิยมปลูกพืชเชิงเดี่ยว

การวิเคราะห์โอกาส (Opportunity) ได้แก่

๑. มีการกระจายอำนาจลงสู่ท้องถิ่นมากขึ้น ตามพระราชบัญญัติกำหนดแผนและขั้นตอนการกระจายอำนาจ พ.ศ. ๒๕๔๒ และที่แก้ไขเพิ่มเติม

๒. นโยบายของรัฐบาลในการส่งเสริม สนับสนุน และแก้ไขปัญหา ตลอดจนการพัฒนาในด้านต่าง ๆ

๓. สภาพภูมิประเทศและพื้นที่ส่วนใหญ่ของตำบลสระแก้วเป็นพื้นที่เกษตรกรรม ประชาชนส่วนมากเป็นคนในพื้นที่และประกอบอาชีพเกษตรกรรมเป็นหลัก ซึ่งสอดคล้องกับแนวนโยบายของรัฐบาลที่เน้นการพัฒนาตามแนวทางปรัชญาเศรษฐกิจพอเพียง การผลิตอาหารเกษตรปลอดภัย ประกอบกับจังหวัดสระแก้วเน้นการท่องเที่ยวเชิงนิเวศน์ การอนุรักษ์ทรัพยากรธรรมชาติซึ่งอาจจัดให้มีการท่องเที่ยวเชิงนิเวศน์ในเขตพื้นที่เกษตรกรรมได้

๔. พื้นที่ของตำบลสระแก้ว มีลักษณะสภาพแวดล้อมทางธรรมชาติดี ไม่มีมลภาวะ

๕. มีระบบประปาส่วนภูมิภาค ประปาหมู่บ้าน และไฟฟ้าครอบคลุมพื้นที่ส่วนใหญ่ของตำบลสระแก้ว

๖. ประชาชนส่วนใหญ่ประกอบอาชีพเกษตรกรรมเป็นหลักและมีความยั่งยืน พื้นที่และแหล่งน้ำเหมาะแก่การพัฒนาการเกษตร เนื่องจากมีคลองพระปรัง คลองส่งน้ำ ที่เป็นแหล่งน้ำทางการเกษตร

๗. มีโรงเรียนระดับประถมศึกษาตั้งอยู่ในพื้นที่ตำบลสระแก้ว

๘. มี อสม. ที่มีความรู้ความสามารถในทุกหมู่บ้าน

๙. เป็นพื้นที่เหมาะแก่การเกษตร และมีทรัพยากรธรรมชาติที่อุดมสมบูรณ์

การวิเคราะห์อุปสรรค (Threats) ได้แก่

๑. รัฐบาลมีการเปลี่ยนแปลงนโยบายการพัฒนาประเทศบ่อย ส่งผลให้ท้องถิ่นต้องมีการปรับเปลี่ยนนโยบายตามไปด้วย

๒. ปัญหาการเมื่อระดับประเทศยังไม่มีเสถียรภาพ ทำให้นโยบายการพัฒนาไม่ชัดเจน

๓. ราคาผลผลิตทางการเกษตรไม่คงที่ขึ้นอยู่กับกลไกตลาด

๔. ปัจจัยการผลิตหรือต้นทุนการผลิตมีราคาสูง

๕. ปัญหาสาธารณสุข แหล่งอบายมุขที่แพร่ระบาดในพื้นที่มีปริมาณเพิ่มมากขึ้น

๖. การเปลี่ยนแปลงของสภาพแวดล้อม ภูมิอากาศ เกิดภัยธรรมชาติ อุทกภัย วาตภัย อัคคีภัย ทำให้เกิดความเสียหายต่อพื้นที่ ส่งผลให้ผลผลิตของประชาชนได้รับความเสียหาย

๗. วัฒนธรรมตะวันตกเข้ามามีบทบาทต่อแนวคิดและวิถีชีวิตของประชาชน

๘. การเปลี่ยนแปลงทางด้านเทคโนโลยี ส่งผลต่อการอนุรักษ์ พื้นฟู ศิลปวัฒนธรรมประเพณีท้องถิ่น

๙. ประชาชนขาดความเข้าใจในการทำงานของภาคราชการ และยังไม่ให้ความร่วมมือด้านการมีส่วนร่วมในการพัฒนาท้องถิ่น

๓.๒ การประเมินสถานการณ์สภาพแวดล้อมภายนอกที่เกี่ยวข้อง

ยุทธศาสตร์	สถานการณ์สภาพแวดล้อมภายนอกที่เกี่ยวข้อง	ข้อบ่งชี้และปริมาณของปัญหา/ความต้องการ	พื้นที่เป้าหมาย/กลุ่มเป้าหมาย	ความคาดหวังและแนวโน้มอนาคต
ยุทธศาสตร์ที่ ๑ การพัฒนา โครงสร้างพื้นฐาน	๑) ไฟฟ้าส่องสว่างทางและ ที่สาธารณะยังไม่สามารถ ดำเนินการครอบคลุมพื้นที่ ได้ทั้งหมด	- ไฟฟ้า	- ทางและที่สาธารณะ ในเขตตำบลสระแก้ว	- ทางและที่สาธารณะมีแสงสว่างเพียงพอ ประชาชนได้รับความสะดวก และ ปลอดภัยในการสัญจร และ ป้องกันการเกิด อาชญากรรม
	๒) ถนนในตำบลบางเส้นทาง ยังเป็นถนนดินถนนลูกรัง และเป็นหลุมเป็น บ่อ เนื่องจากมีถนนบาง เส้นทางเจ้าของที่ดินยังไม่ อุทิศ จึงไม่สามารถ ดำเนินการได้	- ถนน	- ถนนสาธารณะ ในเขตตำบลสระแก้ว	- ประชาชนได้รับความสะดวกและปลอดภัยในการสัญจรมากขึ้น
	๓) ประชาชนต้องการเส้นทางในการสัญจรไปมา เพิ่มมากขึ้นและ อดบ.ไม่ สามารถ ดำเนินการได้ เนื่องจากงบประมาณมีอยู่ อย่างจำกัด จึงไม่เพียงพอ ต่อการดำเนินการได้	-ถนน	- เส้นทาง คมนาคมที่เป็น สาธารณะและ ประชาชนมีความ ต้องการให้ ดำเนินการ	- มีเส้นทางในการคมนาคมที่ดี เพียงพอและประชาชน ได้รับความสะดวกในการสัญจร
	๔) การเข้าสู่ประชาคมอาเซียน เพื่อรองรับการหลั่งไหลเข้ามาใน รูปแบบ ของ นักท่องเที่ยว หรือ คนทำงาน และระบบ การขนส่งระหว่าง ประเทศ		- ถนนสาธารณะ ในเขตตำบลสระแก้ว	- ถนนสาธารณะในพื้นที่ ตำบลสระแก้ว มี มาตรฐานอำนวยความสะดวกต่อ ประชาชน - ถนนสาธารณะทุกสายมี ป้ายจราจรที่มีภาษาอังกฤษ และ ภาษาต่างประเทศที่สำคัญ
	๕) ในช่วงฤดูแล้งที่มี ระยะเวลา สิ้นสุด ให้ ประชาชนในบางพื้นที่ มีน้ำสำหรับ อุปโภค-บริโภค ไม่เพียงพอ จึงต้องมีการ บรรทุกน้ำ เพื่อแจกจ่าย ให้ ประชาชน	- แหล่งน้ำสำหรับ การอุปโภค-บริโภค	- พื้นที่สาธารณะ สำหรับเป็นแหล่งน้ำ เพื่อการผลิต น้ำประปาในเขต ตำบลสระแก้ว	- ทุกหมู่บ้านมีแหล่งน้ำ สาธารณะ ผลิตน้ำประปาที่มี ปริมาณเพียงพอ มี ประสิทธิภาพ สามารถ บริหาร จัดการเองได้ และไม่ เกิด ปัญหาการขาดแคลนน้ำ โดยเฉพาะในช่วงฤดูแล้ง

ยุทธศาสตร์	สถานการณ์สภาพแวดล้อมภายนอกที่เกี่ยวข้อง	ข้อบ่งชี้และปริมาณของปัญหา/ความต้องการ	พื้นที่เป้าหมาย/กลุ่มเป้าหมาย	ความคาดหวังและแนวโน้มอนาคต
ยุทธศาสตร์ที่ ๒ การพัฒนาด้านเศรษฐกิจ	๑) ราคาผลผลิตของพืชผลทางการเกษตรไม่คงที่ ขึ้นอยู่กับกลไกตลาด	- การเกษตร	- สินค้าทางการเกษตรในพื้นที่ตำบลสระแก้ว	- ราคาสินค้าทางการเกษตรมีราคาสูงขึ้น รวมทั้งส่งเสริมการปลูกพืชเศรษฐกิจ
	๒) ประชาชนส่วนใหญ่มีอาชีพไม่มั่นคง	-อาชีพ	- ประชาชนในพื้นที่ตำบลสระแก้ว	- นำหลักปรัชญาเศรษฐกิจพอเพียงมาปรับใช้ในการดำรงชีวิต ทำการเกษตรแบบปลูกพืชแบบผสมผสาน
	๓) เนื่องจากสถานการณ์ปัจจุบัน ทำให้ค่าครองชีพสูงขึ้น มีรายได้ไม่เพียงพอ กับค่าใช้จ่ายที่สูงขึ้น	-รายได้ไม่เพียงพอต่อการดำรงชีพ	- ประชาชนในพื้นที่ตำบลสระแก้ว	- คริวเรือส่วนใหญ่ในพื้นที่ตำบลสระแก้ว มีการปลูกผักปลอดสารพิษในครัวเรือน ลดรายจ่ายในครัวเรือน
ยุทธศาสตร์ที่ ๓ การพัฒนาด้านการศึกษา ศาสนา และวัฒนธรรม	๑) เด็กและเยาวชนสนใจในการศึกษาหาความรู้ลดน้อยลง ให้ความสนใจเรื่องของเกมส์ และสื่อเพื่อความบันเทิงมากขึ้น	-การศึกษา	เด็กและเยาวชนในพื้นที่ตำบลสระแก้ว	- มีการส่งเสริมการเรียนรู้ผ่านการเล่นของเด็กและเยาวชนมากขึ้น
	๒) เด็กและเยาวชนไม่ได้รับ การศึกษาต่อในระดับที่สูง กว่าขั้นพื้นฐาน และขาดงบประมาณในการศึกษา ครอบครัวยากจน	-การศึกษา	- เด็กนักเรียนในเขตตำบลสระแก้ว	- เด็กและเยาวชนได้รับการศึกษาที่สูงขึ้น มีงบประมาณในการศึกษาต่อ
	๓) ศิลปะ วัฒนธรรมจารีต ประเพณีและภูมิปัญญาท้องถิ่นถูกลืมเลือนไปมาก	-ศิลปะ วัฒนธรรมจารีต ประเพณีและภูมิปัญญาท้องถิ่นถูกลืมเลือนไปมาก	- ประชาชนในเขตพื้นที่ตำบลสระแก้ว	- ยกย่อง เชิดชูคนดี หรือปราชญ์ชาวบ้านใน โอกาสต่างๆ เพื่อเป็น ตัวอย่างแก่เยาวชนและ ประชาชน ให้คงอยู่สืบไป
	๔) เด็ก เยาวชน และประชาชน ไม่ให้ความสำคัญ ในการเล่นกีฬา หรือออกกำลังกาย สนใจสื่อความบันเทิง และการเล่นเกมส์มาก เกินไป	-กีฬา	- เด็ก เยาวชน ประชาชน ตำบลสระแก้ว	- เด็ก เยาวชน ประชาชน เล่นกีฬาและ ออกกำลังกายมากขึ้น ให้ความสำคัญกับการรักษาสุขภาพร่างกายให้แข็งแรง
	๕) ในเขตพื้นที่ตำบลยังไม่มี สถานที่สำหรับออกกำลังกายที่เป็น ศูนย์กลางให้ประชาชนนทุกเพศ ทุกวัยมาใช้บริการ	-การออกกำลังกาย	- สถานที่ออกกำลังกายในเขตตำบลสระแก้ว	- มีการจัดพื้นที่ออกกำลังกายสำหรับให้ ประชาชนทุกเพศทุกวัย สามารถมาใช้บริการอย่างเพียงพอและทั่วถึง

ยุทธศาสตร์	สถานการณ์สภาพแวดล้อมภายนอกที่เกี่ยวข้อง	ข้อบ่งชี้และปริมาณของปัญหา/ความต้องการ	พื้นที่เป้าหมาย/กลุ่มเป้าหมาย	ความคาดหวังและแนวโน้มอนาคต
ยุทธศาสตร์ที่ ๔ การพัฒนาด้านสิ่งแวดล้อม	๑) มีปัญหาเรื่องขยะเพิ่ม มากขึ้น ในเขตพื้นที่ตำบลสระแก้ว เนื่องจากยังไม่ให้ความสำคัญในการคัดแยกขยะ	- สิ่งแวดล้อม	- ประชาชนในเขตพื้นที่ตำบลสระแก้ว	- ปัญหาขยะลดลง ประชาชนสามารถ คัดแยกขยะโดยไม่ส่งผลกระทบต่อชุมชน
	๒) ปัญหาการเผาตอซังข้าว หรือเผาพื้นที่ทำการเกษตร ก่อนการปลูกพืชใหม่	- มลพิษทางอากาศ	- ประชาชนในเขตพื้นที่ตำบลสระแก้ว	- ประชาชนให้ความสำคัญ ของปัญหา คำนึงจากการเผาพื้นที่ ท การเกษตร โดยการ ไถกลบตอซังข้าว และไถที่นาหมักดินแทน
	๓) พื้นที่ป่าไม้ พันธุ์ไม้ พันธุ์พืชที่สำคัญในพื้นที่ไม่ได้รับการดูแล ทำให้เกิดการสูญพันธุ์ไป	- ป่าไม้	- ประชาชนในเขตพื้นที่ตำบลสระแก้ว	- ป่าไม้ พันธุ์ไม้ พันธุ์ พืชที่สำคัญในพื้นที่ ได้รับการอนุรักษ์
	๔) ขาดความสมดุลของระบบนิเวศน์ทางน้ำ	- ระบบนิเวศน์ทางน้ำ	- ประชาชนในเขตพื้นที่ตำบลสระแก้ว	- ปลูกจิตสำนึก และ รมรงค์ให้ปล่อยสัตว์น้ำ เพื่อเพิ่มความ สมดุลในระบบนิเวศน์ และประชาชนมี จิตสำนึกในการ อนุรักษ์ธรรมชาติ ไม่จับปลาหรือสัตว์น้ำในฤดูกาลวางไข่
	๕) เกษตรกรนิยมใช้สารเคมี เช่น ยาฆ่าแมลง ปุ๋ยเคมี ส่งผลให้เกิดสารเคมีตกค้างสะสมอยู่ในดินและแหล่งน้ำ เสี่ยงต่อสุขภาพของประชาชน	- สารเคมีตกค้าง	- เกษตรกรในพื้นที่ตำบลสระแก้ว	- เกษตรกรทำการเกษตรแบบอินทรีย์ ใช้ปุ๋ยชีวภาพแทนการใช้ปุ๋ยอินทรีย์
	๖) ในเขตพื้นที่ตำบลสระแก้วยังไม่มีแหล่งท่องเที่ยวและ กิจกรรมการท่องเที่ยวที่เป็นจุดสนใจของนักท่องเที่ยว	- การท่องเที่ยว	- สถานที่ท่องเที่ยว ในเขตตำบลสระแก้ว	- มีแหล่งท่องเที่ยวที่ ดึงดูดนักท่องเที่ยว และส่งเสริมกิจกรรม การท่องเที่ยวเพิ่มมากขึ้น

ยุทธศาสตร์	สถานการณ์สภาพแวดล้อมภายนอกที่เกี่ยวข้อง	ขอบข่ายและปริมาณของปัญหา/ความต้องการ	พื้นที่เป้าหมาย/กลุ่มเป้าหมาย	ความคาดหวังและแนวโน้มอนาคต
ยุทธศาสตร์ที่ ๕ การพัฒนาแหล่งน้ำเพื่อการเกษตร	๑) แหล่งน้ำทางการเกษตรมี ความตื้นเขิน ส่งผลให้น้ำไม่เพียงพอต่อการเกษตรในช่วงฤดูแล้ง	- การเกษตร	- เกษตรกรในพื้นที่ตำบลสระแก้ว	- แหล่งน้ำสามารถกักเก็บน้ำได้เพียงพอต่อความต้องการของประชาชน
	๒) แหล่งน้ำทางการเกษตร ไม่เพียงพอต่อการทำการเกษตร	- การเกษตร	- เกษตรกรในพื้นที่ตำบลสระแก้ว	- ขุดสระน้ำสาธารณะ ขุดเจาะบ่อบาดาล สาธารณะ เพื่อเป็น แหล่งน้ำทางการเกษตร เกษตรกรมีน้ำ ในการทำการเกษตร อย่างเพียงพอ
ยุทธศาสตร์ที่ ๖ การพัฒนาคุณภาพชีวิตสังคมและการบริหารจัดการ	๑) มีการระบาดของโรคอุบัติใหม่ โรคระบาด โรคติดต่อ	- ด้านสาธารณสุข	ในเขตพื้นที่ตำบลสระแก้ว	ในพื้นที่ไม่มีการระบาดของโรคอุบัติใหม่ โรคระบาดโรคติดต่อ
	๒) ประชาชนในพื้นที่ป่วย เป็นโรคเรื้อรัง แนวโน้มที่เพิ่มขึ้น เช่น เบาหวาน ความดัน	- ด้านสาธารณสุข	- ประชาชนกลุ่มเสี่ยง และผู้ป่วย	ผู้ป่วยโรคเรื้อรังมี ปริมาณลดลง
	๓) ประชาชนบริโภคอาหาร ที่ปลอดภัย	- ด้านสาธารณสุข	- ประชาชนในเขต อบต.สระแก้ว	- ประชาชนทราบและสามารถเลือกบริโภค อาหารที่ปลอดภัยได้ ถูกต้อง
	๔) ประชาชนในพื้นที่บางรายมีที่อยู่อาศัยไม่มั่นคง แข็งแรง	- ที่อยู่อาศัย	- ประชาชนในพื้นที่ ที่ได้รับความเดือนร้อน เรื่องที่อยู่อาศัย	- ประชาชนในพื้นที่ ได้รับ ความช่วยเหลือ ซ่อมแซมที่อยู่อาศัยให้ มั่นคงแข็งแรง
	๕) การจราจรบนถนนมีเพิ่ม มากขึ้นอาจทำให้เกิด อุบัติเหตุขึ้นได้	- การจราจร	- ประชาชนที่สัญจรบนท้องถนน	- มีระบบควบคุม การจราจร เช่น ติดตั้ง สัญญาณไฟกระพริบ เพื่อเตือนให้ระมัดระวัง ติดตั้งกระจกโค้ง ตามทางโค้งที่เสี่ยงต่อ การเกิดอุบัติเหตุติดป้ายเตือนป้องกัน อุบัติเหตุ เป็นต้น
	๖) ประชาชนมีส่วนร่วม ในการพัฒนาตำบล และให้ ความสำคัญต่อการมีส่วนร่วมก่อนข้างน้อย	- การมีส่วนร่วมของประชาชน	- ประชาชนในพื้นที่ตำบลสระแก้ว	ประชาชนให้ ความสำคัญต่อการมีส่วนร่วมมากขึ้น เช่น มีส่วนร่วมในการจัดทำแผนพัฒนาท้องถิ่น

ยุทธศาสตร์	สถานการณ์สภาพแวดล้อม ภายนอกที่เกี่ยวข้อง	ขอบข่ายและปริมาณของปัญหา/ ความต้องการ	พื้นที่เป้าหมาย/ กลุ่มเป้าหมาย	ความคาดหวังและแนวโน้มอนาคต
ยุทธศาสตร์ที่ ๖ การพัฒนาด้านคุณภาพชีวิตสังคมและการบริหารจัดการ	๗) ปัญหายาเสพติดระบาด ส่งผลให้เด็กเยาวชน ประชาชน ถูกมอมเมา มีส่วนเกี่ยวข้องกับขบวนการ ยาเสพติด	- ยาเสพติด	- เด็ก เยาวชน ประชาชน ตำบลสระแก้ว	- เด็ก เยาวชน และประชาชน มีภูมิคุ้มกัน ตระหนักรู้ในโทษของ ยาเสพติด และสามารถหลีกเลี่ยงจาก ยาเสพติด และ อบายมุขอื่นๆ ได้
	๘) เกิดปัญหาภัยธรรมชาติ หรือสาธารณภัยในพื้นที่ เช่น อัคคีภัย วัตภัย อุทกภัย เป็นต้น	- ความปลอดภัย	- ประชาชนในพื้นที่ตำบลสระแก้ว	- มีการฝึก/ทบทวน อปพร. และจิตอาสา ภัยพิบัติ ให้มีความเชี่ยวชาญ สามารถปฏิบัติงานอย่างมีประสิทธิภาพ - งานป้องกันและ บรรเทาสาธารณภัยมี การเตรียมเครื่องมือ อุปกรณ์ให้มีความพร้อมต่อการป้องกัน ภัยอยู่ตลอดเวลา
	๘) การจัดเก็บภาษีที่ดินและ สิ่งปลูกสร้าง ของ อบต. สระแก้ว ยังจัดเก็บภาษีได้ น้อย ประชาชน ยังไม่มีความ เข้าใจ เกี่ยวกับการจัดเก็บ ภาษี ในปัจจุบัน	- การจัดเก็บภาษี	- ประชาชนในพื้นที่ตำบลสระแก้ว	- มีการประชาสัมพันธ์ เกี่ยวกับการจัดเก็บ ภาษี ที่ดินและสิ่งปลูก สร้าง และระยะเวลา ในการชำระภาษี เพื่อให้ประชาชนมี ความเข้าใจ สามารถ ชำระภาษีใน ระยะเวลาที่กำหนด
	๙) การดำเนินการเกี่ยวกับ การจ่ายเบี้ยยังชีพผู้สูงอายุ คนพิการ และผู้ป่วยเอดส์	- การสังคมสงเคราะห์	- ประชาชนในพื้นที่ตำบลสระแก้ว	- มีการประชาสัมพันธ์ เกี่ยวกับระเบียบ เกี่ยวกับผู้มีสิทธิได้รับ เบี้ยยังชีพ ประเภท ต่างๆ เพื่อให้ประชาชนมีความ เข้าใจ และมาติดต่อ ลงทะเบียนตามเวลาที่ กำหนด ไม่มีผู้ตกค้าง ได้รับสิทธิ์ตามสิทธิ์ที่ควรจะได้ทุกราย

ส่วนที่ ๓
การนำแผนพัฒนาท้องถิ่นไปสู่การปฏิบัติ

๑. ยุทธศาสตร์การพัฒนาและแผนงาน

ที่	ยุทธศาสตร์	ด้าน	แผนงาน	หน่วยงาน รับผิดชอบ	หน่วยงาน สนับสนุน
๑	ยุทธศาสตร์ที่ ๑ การพัฒนาด้าน โครงสร้าง พื้นฐาน	บริการชุมชนและ สังคม	- เคหะและชุมชน	กองช่าง	องค์การ บริหารส่วน ตำบลสระแก้ว
		การเศรษฐกิจ	- อุตสาหกรรมและการโยธา	กองช่าง	
๒	ยุทธศาสตร์ที่ ๒ การพัฒนาด้าน เศรษฐกิจ	บริการชุมชนและ สังคม	- สร้างความเข้มแข็งของชุมชน	สำนักปลัด	
		การเศรษฐกิจ	- การเกษตร	สำนักปลัด	
๓	ยุทธศาสตร์ที่ ๓ การพัฒนาด้าน การศึกษา ศาสนาและ วัฒนธรรม	บริการชุมชนและ สังคม	- การศึกษา - เคหะและชุมชน - สร้างความเข้มแข็งของชุมชน - การศาสนาวัฒนธรรมและ นันทนาการ	กองการศึกษา กองช่าง สำนักปลัด กองการศึกษา	
๔	ยุทธศาสตร์ที่ ๔ การพัฒนาด้าน สิ่งแวดล้อม	บริการชุมชนและ สังคม	- เคหะและชุมชน - สร้างความเข้มแข็งของชุมชน - สาธารณสุข	กองช่าง สำนักปลัด สำนักปลัด	
		การเศรษฐกิจ	- การเกษตร	สำนักปลัด	
๕	ยุทธศาสตร์ที่ ๕ การพัฒนาด้าน แหล่งน้ำเพื่อ การเกษตร	บริการชุมชนและ สังคม	- เคหะและชุมชน	กองช่าง	
		การเศรษฐกิจ	- การเกษตร	กองช่าง	
๖	ยุทธศาสตร์ที่ ๖ การพัฒนาด้าน คุณภาพชีวิต สังคม และการ บริหารจัดการ	บริหารงานทั่วไป	- บริหารงานทั่วไป - การรักษาความสงบภายใน	สำนักปลัด กองคลัง สำนักปลัด	
		บริการชุมชนและ สังคม	- การศึกษา - สาธารณสุข - สังคมสงเคราะห์ - เคหะและชุมชน - สร้างความเข้มแข็งของชุมชน - การศาสนา วัฒนธรรมและ นันทนาการ	กองการศึกษาฯ สำนักปลัด สำนักปลัด กองช่าง สำนักปลัด กองการศึกษาฯ	
		การดำเนินงานอื่น	- งบกลาง	สำนักปลัด	
รวม	๖ ยุทธศาสตร์	๔ ด้าน	๑๑ แผนงาน	๔ สำนัก/กอง	

๒. บัญชีโครงการพัฒนาท้องถิ่น

บัญชีสรุปโครงการพัฒนา
แผนพัฒนาท้องถิ่น (พ.ศ. ๒๕๖๖ - ๒๕๗๐)

องค์การบริหารส่วนตำบลสระแก้ว อำเภอเมืองสระแก้ว จังหวัดสระแก้ว

ยุทธศาสตร์	ปี ๒๕๖๖		ปี ๒๕๖๗		ปี ๒๕๖๘		ปี ๒๕๖๙		ปี ๒๕๗๐	
	จำนวนโครงการ	งบประมาณ (บาท)	จำนวนโครงการ	งบประมาณ (บาท)	จำนวนโครงการ	งบประมาณ (บาท)	จำนวนโครงการ	งบประมาณ (บาท)	จำนวนโครงการ	งบประมาณ (บาท)
๑.ยุทธศาสตร์ที่ ๑ การพัฒนา ด้านโครงสร้างพื้นฐาน ๑.๑ แผนงานเคหะและชุมชน ๑.๒ แผนงานอุตสาหกรรมและ การโยธา										
รวม										
๒.ยุทธศาสตร์ที่ ๒ การพัฒนา ด้านเศรษฐกิจ ๒.๑ แผนงานการเกษตร										
รวม										
๓. ยุทธศาสตร์ที่ ๓ การพัฒนา ด้านการศึกษา ศาสนา และ วัฒนธรรม ๓.๑ แผนงานการศึกษา ๓.๒ แผนงานการศาสนา วัฒนธรรม และนันทนาการ										
รวม										

ยุทธศาสตร์	ปี ๒๕๖๖		ปี ๒๕๖๗		ปี ๒๕๖๘		ปี ๒๕๖๙		ปี ๒๕๗๐	
	จำนวน โครงการ	งบประมาณ (บาท)	จำนวน โครงการ	งบประมาณ (บาท)	จำนวน โครงการ	งบประมาณ (บาท)	จำนวน โครงการ	งบประมาณ (บาท)	จำนวน โครงการ	งบประมาณ (บาท)
๔.ยุทธศาสตร์ที่ ๔ การพัฒนา ด้านสิ่งแวดล้อม ๔.๑ แผนงานการเกษตร ๔.๒ แผนงานสร้างความเข้มแข็ง ของชุมชน ๔.๓ แผนงานเคหะและชุมชน										
รวม										
๕.ยุทธศาสตร์ที่ ๕ การพัฒนา ด้านแหล่งน้ำเพื่อการเกษตร ๕.๑ แผนงานการเกษตร										
รวม										
๖. ยุทธศาสตร์ที่ ๖ การพัฒนา ด้านคุณภาพชีวิต สังคม และ การบริหารจัดการ ๖.๑ แผนงานบริหารงานทั่วไป ๖.๒ แผนงานการรักษาความ สงบภายใน ๖.๓ แผนงานสาธารณสุข ๖.๔ แผนงานสังคมสงเคราะห์ ๖.๕ แผนงานสร้างความเข้มแข็ง ของชุมชน										

ยุทธศาสตร์	ปี ๒๕๖๖		ปี ๒๕๖๗		ปี ๒๕๖๘		ปี ๒๕๖๙		ปี ๒๕๗๐	
	จำนวนโครงการ	งบประมาณ (บาท)	จำนวนโครงการ	งบประมาณ (บาท)	จำนวนโครงการ	งบประมาณ (บาท)	จำนวนโครงการ	งบประมาณ (บาท)	จำนวนโครงการ	งบประมาณ (บาท)
๖. ยุทธศาสตร์ที่ ๖ การพัฒนา ด้านคุณภาพชีวิต สังคม และ การบริหารจัดการ ๖.๖ แผนงานงบกลาง										
รวม										
รวมทั้งสิ้น										

หมายเหตุ : แบบ ผ.๐๑ บัญชีสรุปโครงการพัฒนาแผนพัฒนาท้องถิ่น (พ.ศ. ๒๕๖๖-๒๕๗๐) ให้นำไปไว้เป็นแผ่นแรกของแบบต่าง ๆ (ผ. ๐๑ - ผ. ๐๑/๑ - ผ.๐๒ - ผ. ๐๒/๑ - ผ. ๐๒/๑ - ผ. ๐๒/๒ และสุดท้าย ผ. ๐๓)

๒. บัญชีโครงการพัฒนาท้องถิ่น

แบบ ผ. ๐๒

รายละเอียดโครงการพัฒนา
แผนพัฒนาท้องถิ่น (พ.ศ. ๒๕๖๖ – ๒๕๗๐)
องค์การบริหารส่วนตำบลสระแก้ว อำเภอเมืองสระแก้ว จังหวัดสระแก้ว

ก.ยุทธศาสตร์จังหวัดที่ ๔ : เพิ่มประสิทธิภาพระบบโครงสร้างพื้นฐาน การส่งเสริมการค้า การลงทุน การพัฒนาเศรษฐกิจ การบริหารจัดการด้านสังคมและสิ่งแวดล้อม
เพื่อรองรับธุรกิจ การค้าชายแดนและเขตเศรษฐกิจพิเศษสระแก้ว

ข.ยุทธศาสตร์การพัฒนาขององค์กรปกครองส่วนท้องถิ่นในเขตจังหวัดที่ ๑ : การพัฒนาคมนาคมสะดวก

ข.ยุทธศาสตร์การพัฒนาขององค์กรปกครองส่วนท้องถิ่นในเขตจังหวัดที่ ๒ : ประชาชนมีคุณภาพ

๑. ยุทธศาสตร์ที่ ๑ การพัฒนาด้านโครงสร้างพื้นฐาน

๑.๒ แผนงานอุตสาหกรรมและการโยธา

ที่	โครงการ	วัตถุประสงค์	เป้าหมาย (ผลผลิตของโครงการ)	งบประมาณ					ตัวชี้วัด (KPI)	ผลที่คาดว่าจะ ได้รับ	หน่วยงาน รับผิดชอบ หลัก
				๒๕๖๖ (บาท)	๒๕๖๗ (บาท)	๒๕๖๘ (บาท)	๒๕๖๙ (บาท)	๒๕๗๐ (บาท)			
๑	ก่อสร้างศูนย์บริการ ประชาชนองค์การบริหาร ส่วนตำบล สระแก้ว	เพิ่มพื้นที่สำหรับ บริการประชาชน	ก่อสร้างอาคาร คสล. ๒ ชั้น ภายในอาคาร ประกอบด้วยระบบ สื่อสารภายใน ระบบปรับ อากาศงานตกแต่งภายใน พื้นที่ดำเนินการไม่น้อย กว่า ตารางเมตร (รายละเอียดตามแบบ แปลน อบต.สระแก้ว กำหนด)				๑๑,๐๐๐,๐๐๐		พื้นที่สำหรับ บริการประชุม ชนไม่น้อยกว่า ตารางเมตร	-ประชาชนได้รับ ความสะดวกใน การติดต่อ ประสานงาน -มีสถานที่ บริการ ประชาชน เพิ่มขึ้นใน อนาคต	กองช่าง

๒. บัญชีโครงการพัฒนาท้องถิ่น

แบบ ผ. ๐๒

รายละเอียดโครงการพัฒนา
แผนพัฒนาท้องถิ่น (พ.ศ. ๒๕๖๖ – ๒๕๗๐)
องค์การบริหารส่วนตำบลสระแก้ว อำเภอเมืองสระแก้ว จังหวัดสระแก้ว

ก.ยุทธศาสตร์จังหวัดที่ ๔ : เพิ่มประสิทธิภาพระบบโครงสร้างพื้นฐาน การส่งเสริมการค้า การลงทุน การพัฒนาเศรษฐกิจ การบริหารจัดการด้านสังคมและสิ่งแวดล้อม
เพื่อรองรับธุรกิจ การค้าชายแดนและเขตเศรษฐกิจพิเศษสระแก้ว

ข.ยุทธศาสตร์การพัฒนาขององค์กรปกครองส่วนท้องถิ่นในเขตจังหวัดที่ ๑ : การพัฒนาคมนาคมสะดวก

ข.ยุทธศาสตร์การพัฒนาขององค์กรปกครองส่วนท้องถิ่นในเขตจังหวัดที่ ๒ : ประชาชนมีคุณภาพ

๑. ยุทธศาสตร์ที่ ๑ การพัฒนาด้านโครงสร้างพื้นฐาน

๑.๒ แผนงานอุตสาหกรรมและการโยธา

ที่	โครงการ	วัตถุประสงค์	เป้าหมาย (ผลผลิตของโครงการ)	งบประมาณ					ตัวชี้วัด (KPI)	ผลที่คาดว่าจะ ได้รับ	หน่วยงาน รับผิดชอบ หลัก
				๒๕๖๖ (บาท)	๒๕๖๗ (บาท)	๒๕๖๘ (บาท)	๒๕๖๙ (บาท)	๒๕๗๐ (บาท)			
๒	ก่อสร้างรั้วคอนกรีตเสริมเหล็ก ศูนย์พัฒนาเด็กเล็กบ้านหนองปรือ หมู่ที่ ๑๓	เพื่อเป็นแนวกันระหว่างศูนย์พัฒนาเด็กเล็กกับโรงเรียน	ก่อสร้างรั้วคอนกรีตเสริมเหล็ก ขนาดความสูงไม่น้อยกว่า ๑.๕๐ เมตร ความยาวรวมทั้งหมดไม่น้อยกว่า ๖๐ เมตร			๓๐๐,๐๐๐			ศูนย์บริการเด็กเล็กมีการบริหารจัดการที่ดี	มีแนวกันระหว่างศูนย์พัฒนาเด็กเล็กกับโรงเรียน	กองช่าง
รวม	๒ โครงการ	-	-	-	-	๓๐๐,๐๐๐	๑๑,๐๐๐,๐๐๐	-	-	-	

หมายเหตุ ๑.แบบ ผ.๐๒ เป็นแบบสำหรับองค์กรปกครองส่วนท้องถิ่นดำเนินการ ที่ต้องลงรายละเอียดในแผนพัฒนาท้องถิ่น พ.ศ. ๒๕๖๖ – ๒๕๗๐ เพื่อนำไปจัดทำงบประมาณรายจ่าย

๒.ทั้งนี้ หากองค์กรปกครองส่วนท้องถิ่นจะนำโครงการใน แบบ ผ.๐๒ ไปของงบประมาณจากหน่วยงานอื่นก็สามารถดำเนินการได้ โดยไม่ต้อง “แก้ไข” หรือ “เปลี่ยนแปลง” ไปอยู่ในแบบ ผ.๐๒/๒

รายละเอียดโครงการพัฒนา
แผนพัฒนาท้องถิ่น (พ.ศ. ๒๕๖๖ – ๒๕๗๐)
องค์การบริหารส่วนตำบลสระแก้ว อำเภอเมืองสระแก้ว จังหวัดสระแก้ว

ก. ยุทธศาสตร์จังหวัดที่ ๑ : เสริมสร้างกระบวนการเรียนรู้และสภาพแวดล้อมของประชาชนให้สามารถปรับตัว ประกอบอาชีพและสภาพแวดล้อมและคุณภาพที่ดี

ข. ยุทธศาสตร์การพัฒนาขององค์กรปกครองส่วนท้องถิ่นในเขตจังหวัดที่ ๓ : ถิ่นอุตสาหกรรมเกษตร

๒. ยุทธศาสตร์ที่ ๒ การพัฒนาด้านเศรษฐกิจ

๒.๑ แผนงานการเกษตร

ที่	โครงการ	วัตถุประสงค์	เป้าหมาย (ผลผลิตของโครงการ)	งบประมาณ					ตัวชี้วัด (KPI)	ผลที่คาดว่าจะ ได้รับ	หน่วยงาน รับผิดชอบ หลัก
				๒๕๖๖ (บาท)	๒๕๖๗ (บาท)	๒๕๖๘ (บาท)	๒๕๖๙ (บาท)	๒๕๗๐ (บาท)			
๑	โครงการส่งเสริมการทำปุ๋ยชีวภาพและปุ๋ยอินทรีย์	เพื่อส่งเสริมให้ประชาชนในพื้นที่ตำบลสระแก้ว ทำปุ๋ยชีวภาพและปุ๋ยอินทรีย์ซึ่งเป็นมิตรต่อสิ่งแวดล้อม	เกษตรกร หมู่ที่ ๑ – ๑๘ ตำบลสระแก้ว	๓๐,๐๐๐	๓๐,๐๐๐	๓๐,๐๐๐	๓๐,๐๐๐	๓๐,๐๐๐	การดำเนินการปีละ ๑ ครั้ง	เกษตรกรประหยัดต้นทุนในการทำเกษตร ผลผลิตมากขึ้นและสถานที่ทำการเกษตรมีความอุดมสมบูรณ์	สำนักปลัด
๒	โครงการอบรมให้ความรู้เกี่ยวกับพืชเศรษฐกิจ	เพื่อให้ประชาชนได้รับความรู้และนำไปประยุกต์ใช้ในการประกอบอาชีพ	ประชาชนในตำบลสระแก้ว	๒๐,๐๐๐	๒๐,๐๐๐	๒๐,๐๐๐	๒๐,๐๐๐	๒๐,๐๐๐	การดำเนินการปีละ ๑ ครั้ง	ประชาชนสามารถนำความรู้ไปต่อยอดสำหรับการประกอบ อาชีพได้	สำนักปลัด
๓	โครงการส่งเสริมการเกษตรอินทรีย์	ส่งเสริมและสนับสนุนการทำเกษตรอินทรีย์ให้เกษตรกรในตำบลสระแก้ว	เกษตรกร หมู่ที่ ๑ – ๑๘ ตำบลสระแก้ว	๒๐,๐๐๐	๒๐,๐๐๐	๒๐,๐๐๐	๒๐,๐๐๐	๒๐,๐๐๐	การดำเนินการปีละ ๑ ครั้ง	ผู้เข้าร่วมโครงการสามารถนำความรู้ไปประยุกต์ใช้ในการประกอบอาชีพได้	สำนักปลัด
๔	โครงการส่งเสริมการถ่ายทอดเทคโนโลยีการอารักขาพืช	เพื่อให้เกษตรกรมีส่วนร่วม ในการคิด วิเคราะห์และ ผลิตอาหารที่ปลอดภัยทั้งผู้ผลิตและผู้บริโภค	- คัดเลือกเกษตรกรเข้าร่วมโครงการและจัดกิจกรรมถ่ายทอดความรู้ - เกษตรกรภายในตำบลสระแก้ว	๒๐,๐๐๐	๒๐,๐๐๐	๒๐,๐๐๐	๒๐,๐๐๐	๒๐,๐๐๐	จำนวน ๑ โครงการ	เกษตรกรภายในตำบลสามารถคิดวิเคราะห์ผลิตอาหารที่ปลอดภัยได้	สำนักปลัด
รวม	๔ โครงการ	-	-	๙๐,๐๐๐	๙๐,๐๐๐	๙๐,๐๐๐	๙๐,๐๐๐	๙๐,๐๐๐	-	-	

รายละเอียดโครงการพัฒนา
แผนพัฒนาท้องถิ่น (พ.ศ. ๒๕๖๖ - ๒๕๗๐)
องค์การบริหารส่วนตำบลสระแก้ว อำเภอเมืองสระแก้ว จังหวัดสระแก้ว

ก. ยุทธศาสตร์จังหวัดที่ ๑ : เสริมสร้างกระบวนการเรียนรู้และสภาพแวดล้อมของประชาชนให้สามารถปรับตัว ประกอบอาชีพและสภาพแวดล้อมและคุณภาพที่ดี

ข. ยุทธศาสตร์การพัฒนาขององค์กรปกครองส่วนท้องถิ่นในเขตจังหวัดที่ ๒ : ประชาชนมีคุณภาพ

๓. ยุทธศาสตร์ที่ ๓ การพัฒนาด้านการศึกษา ศาสนา และวัฒนธรรม

๓.๑ แผนงานการศึกษา

ที่	โครงการ	วัตถุประสงค์	เป้าหมาย (ผลผลิตของโครงการ)	งบประมาณ					ตัวชี้วัด (KPI)	ผลที่คาดว่าจะได้รับ	หน่วยงาน รับผิดชอบหลัก
				๒๕๖๖ (บาท)	๒๕๖๗ (บาท)	๒๕๖๘ (บาท)	๒๕๖๙ (บาท)	๒๕๗๐ (บาท)			
๑	โครงการอาหารกลางวัน ศูนย์พัฒนาเด็กเล็กของ องค์การบริหารส่วนตำบล สระแก้ว	เพื่อให้เด็กศูนย์พัฒนา เด็กเล็กได้รับสารอาหาร อย่างครบถ้วน ตามหลัก โภชนาการ	เด็กศูนย์พัฒนาเด็กเล็กบ้าน หนองปรือ บ้านสี่แยก และ บ้านคลองหมี่ สังกัด อบต. สระแก้ว	๓๕๐,๐๐๐	๓๕๐,๐๐๐	๓๕๐,๐๐๐	๓๕๐,๐๐๐	๓๕๐,๐๐๐	จำนวน ๓ ศูนย์	เด็กศูนย์พัฒนาเด็ก เล็กได้รับ สารอาหารอย่าง ครบถ้วนตามหลัก โภชนาการ	กองการศึกษาฯ
๒	โครงการอาหารเสริม (นม) ศูนย์พัฒนาเด็กเล็กของ องค์การบริหารส่วนตำบล สระแก้ว	เพื่อให้เด็กศูนย์พัฒนา เด็กเล็กได้รับสารอาหาร อย่างครบถ้วน ตามหลัก โภชนาการ	เด็กศูนย์พัฒนาเด็กเล็กบ้าน หนองปรือ บ้านสี่แยก และ บ้านคลองหมี่ สังกัด อบต. สระแก้ว	๓๐๐,๐๐๐	๓๐๐,๐๐๐	๓๐๐,๐๐๐	๓๐๐,๐๐๐	๓๐๐,๐๐๐	จำนวน ๓ ศูนย์	เด็กศูนย์พัฒนาเด็ก เล็กได้รับ สารอาหารอย่าง ครบถ้วนตามหลัก โภชนาการ	กองการศึกษาฯ
๓	โครงการสนับสนุน ค่าใช้จ่ายการบริหาร การศึกษา (ค่าจัดการ เรียนการสอนรายหัว)	เพื่อให้เด็กศูนย์พัฒนา เด็กเล็กได้รับการพัฒนา ด้านการศึกษา ในระดับ ที่เหมาะสมตาม พัฒนาการ	เด็กศูนย์พัฒนาเด็กเล็กบ้าน หนองปรือ บ้านสี่แยก และ บ้านคลองหมี่ สังกัด อบต. สระแก้ว	๑๓๐,๐๐๐	๑๓๐,๐๐๐	๑๓๐,๐๐๐	๑๓๐,๐๐๐	๑๓๐,๐๐๐	จำนวน ๓ ศูนย์	เด็กเล็กได้รับการ สนับสนุนและ การ พัฒนาด้าน การศึกษา	กองการศึกษาฯ
๔	โครงการสนับสนุน ค่าใช้จ่ายในการจัดการ ศึกษาของศูนย์พัฒนาเด็ก เล็ก (ค่าหนังสือเรียน ค่า อุปกรณ์การเรียน ค่า เครื่องแบบนักเรียน และ กิจกรรมพัฒนาผู้เรียน)	เพื่อให้เด็กศูนย์พัฒนา เด็กเล็ก มีอุปกรณ์การ เรียน เครื่องแบบผู้เรียน ที่เหมาะสมและมี ประสิทธิภาพ	เด็กศูนย์พัฒนาเด็กเล็กบ้าน หนองปรือ บ้านสี่แยก และ บ้านคลองหมี่ สังกัด อบต. สระแก้ว	๑๔๐,๐๐๐	๑๔๐,๐๐๐	๑๔๐,๐๐๐	๑๔๐,๐๐๐	๑๔๐,๐๐๐	จำนวน ๓ ศูนย์	เด็กเล็กได้รับการ สนับสนุนและ ส่ง เสริมการพัฒนา ด้านการศึกษาที่ เหมาะสมและมี ประสิทธิภาพ	กองการศึกษาฯ

รายละเอียดโครงการพัฒนา
แผนพัฒนาท้องถิ่น (พ.ศ. ๒๕๖๖ - ๒๕๗๐)
องค์การบริหารส่วนตำบลสระแก้ว อำเภอเมืองสระแก้ว จังหวัดสระแก้ว

ก.ยุทธศาสตร์จังหวัดที่ ๑ : เสริมสร้างกระบวนการเรียนรู้และสภาพแวดล้อมของประชาชนให้สามารถปรับตัว ประกอบอาชีพและสภาพแวดล้อมและคุณภาพที่ดี

ข.ยุทธศาสตร์การพัฒนาขององค์กรปกครองส่วนท้องถิ่นในเขตจังหวัดที่ ๒ : ประชาชนมีคุณภาพ

๓. ยุทธศาสตร์ที่ ๓ การพัฒนาด้านการศึกษา ศาสนา และวัฒนธรรม

๓.๑ แผนงานการศึกษา

ที่	โครงการ	วัตถุประสงค์	เป้าหมาย (ผลผลิตของโครงการ)	งบประมาณ					ตัวชี้วัด (KPI)	ผลที่คาดว่าจะ ได้รับ	หน่วยงาน รับผิดชอบ หลัก
				๒๕๖๖ (บาท)	๒๕๖๗ (บาท)	๒๕๖๘ (บาท)	๒๕๖๙ (บาท)	๒๕๗๐ (บาท)			
๕	อุดหนุนโรงเรียนบ้านเนินสะอาด โครงการอาหารกลางวันเด็กนักเรียน	เพื่อให้นักเรียนได้รับประทานอาหารครบ ๕ หมู่ ตามโภชนาการ	อุดหนุนโรงเรียนบ้านเนินสะอาด เป็นค่าอาหารกลางวันสำหรับนักเรียน	๖๐๐,๐๐๐	๖๐๐,๐๐๐	๖๐๐,๐๐๐	๖๐๐,๐๐๐	๖๐๐,๐๐๐	จำนวน ๑ แห่ง	นักเรียนได้รับอาหารครบ ๕ หมู่ ครบทุกคน	กองการศึกษาฯ
๖	อุดหนุนโรงเรียนบ้านสีแยก โครงการอาหารกลางวันเด็กนักเรียน	เพื่อให้นักเรียนได้รับประทานอาหารครบ ๕ หมู่ ตามโภชนาการ	อุดหนุนโรงเรียนบ้านสีแยก เป็นค่าอาหารกลางวันสำหรับนักเรียน	๖๓๐,๐๐๐	๖๓๐,๐๐๐	๖๓๐,๐๐๐	๖๓๐,๐๐๐	๖๓๐,๐๐๐	จำนวน ๑ แห่ง	นักเรียนได้รับอาหารครบ ๕ หมู่ ครบทุกคน	กองการศึกษาฯ
๗	อุดหนุนโรงเรียนบ้านคลองหมี โครงการอาหารกลางวันเด็กนักเรียน	เพื่อให้นักเรียนได้รับประทานอาหารครบ ๕ หมู่ ตามโภชนาการ	อุดหนุนโรงเรียนบ้านคลองหมี เป็นค่าอาหารกลางวันสำหรับนักเรียน	๒๓๐,๐๐๐	๒๓๐,๐๐๐	๒๓๐,๐๐๐	๒๓๐,๐๐๐	๒๓๐,๐๐๐	จำนวน ๑ แห่ง	นักเรียนได้รับอาหารครบ ๕ หมู่ ครบทุกคน	กองการศึกษาฯ
๘	อาหารเสริม (นม) สำหรับโรงเรียนสังกัด สพฐ. ในเขตตำบลสระแก้ว และศูนย์พัฒนาเด็กเล็กในสังกัด อบต.สระแก้ว	เพื่อให้เด็กเล็ก เด็กนักเรียนที่ได้รับสารอาหารครบถ้วนตามหลักโภชนาการ	จัดซื้ออาหารเสริม (นม) ให้กับเด็กนักเรียนในโรงเรียนสังกัด สพฐ. จำนวน ๓ แห่ง และศูนย์พัฒนาเด็กเล็กในสังกัด อบต.สระแก้ว	๘๕๐,๐๐๐	๘๕๐,๐๐๐	๘๕๐,๐๐๐	๘๕๐,๐๐๐	๘๕๐,๐๐๐	จำนวน ๓ แห่ง	เด็กเล็ก และเด็กนักเรียนได้รับอาหารเสริม (นม) อย่างครบถ้วนตามหลักโภชนาการ	กองการศึกษาฯ
๙	โครงการจัดกิจกรรมวันเด็กแห่งชาติ ศูนย์พัฒนาเด็กเล็กสังกัด อบต.สระแก้ว และโรงเรียนสังกัด สพฐ. ในเขตตำบลสระแก้ว	เพื่อจัดกิจกรรมนันทนาการและสร้างความสามัคคีของเด็กเล็ก เด็กนักเรียน	เด็กศูนย์พัฒนาเด็กเล็กจำนวน ๓ แห่ง สังกัด อบต.สระแก้วและเด็กนักเรียนในสังกัด สพฐ. ในเขตตำบลสระแก้ว	๗๐,๐๐๐	๗๐,๐๐๐	๗๐,๐๐๐	๗๐,๐๐๐	๗๐,๐๐๐	ดำเนินการโครงการปีละ ๑ ครั้ง	สร้างความสามัคคีและความสัมพันธ์อันดีให้แก่เด็กเล็กเด็กนักเรียน	กองการศึกษาฯ

๒. บัญชีโครงการพัฒนาท้องถิ่น

แบบ ผ. ๐๒

รายละเอียดโครงการพัฒนา
แผนพัฒนาท้องถิ่น (พ.ศ. ๒๕๖๖ – ๒๕๗๐)
องค์การบริหารส่วนตำบลสระแก้ว อำเภอเมืองสระแก้ว จังหวัดสระแก้ว

ก. ยุทธศาสตร์จังหวัดที่ ๑ : เสริมสร้างกระบวนการเรียนรู้และสภาพแวดล้อมของประชาชนให้สามารถปรับตัว ประกอบอาชีพและสภาพแวดล้อมและคุณภาพที่ดี

ข. ยุทธศาสตร์การพัฒนาขององค์กรปกครองส่วนท้องถิ่นในเขตจังหวัดที่ ๒ : ประชาชนมีคุณภาพ

๓. ยุทธศาสตร์ที่ ๓ การพัฒนาด้านการศึกษา ศาสนา และวัฒนธรรม

๓.๑ แผนงานการศึกษา

ที่	โครงการ	วัตถุประสงค์	เป้าหมาย (ผลผลิตของโครงการ)	งบประมาณ					ตัวชี้วัด (KPI)	ผลที่คาดว่าจะ ได้รับ	หน่วยงาน รับผิดชอบ หลัก
				๒๕๖๖ (บาท)	๒๕๖๗ (บาท)	๒๕๖๘ (บาท)	๒๕๖๙ (บาท)	๒๕๗๐ (บาท)			
๑๐	โครงการปรับปรุงภูมิทัศน์ ศูนย์พัฒนาเด็กเล็ก	เพื่อปรับปรุงภูมิทัศน์ ศูนย์พัฒนาเด็กเล็กให้มีความสวยงามและได้มาตรฐาน	ศูนย์พัฒนาเด็กเล็ก อบต. สระแก้ว จำนวน ๓ แห่ง	๒๐,๐๐๐	๒๐,๐๐๐	๒๐,๐๐๐	๒๐,๐๐๐	๒๐,๐๐๐	จำนวนศูนย์พัฒนาเด็กเล็กที่ผ่านเกณฑ์ การประเมินคุณภาพการศึกษา	- ศพต.ได้รับการปรับปรุงภูมิทัศน์ให้แลดูสวยงามและเหมาะสม	กองการศึกษา
๑๑	โครงการจัดหาเครื่องเล่นสนามเด็กเล่น ศูนย์พัฒนาเด็กเล็ก	เพื่อจัดหาเครื่องเล่นสำหรับเด็ก ก่อนวัยเรียนที่ได้มาตรฐานและสมวัย	ศูนย์พัฒนาเด็กเล็ก อบต. สระแก้ว จำนวน ๓ แห่ง	๑๐๐,๐๐๐	๑๐๐,๐๐๐	๑๐๐,๐๐๐	๑๐๐,๐๐๐	๑๐๐,๐๐๐	ร้อยละของเด็กที่ได้รับการส่งเสริมการเรียนรู้	ร้อยละของเด็กที่ได้รับการส่งเสริมการเรียนรู้	กองการศึกษา
๑๒	โครงการส่งเสริมสุขภาพเด็ก ภายในศูนย์พัฒนาเด็กเล็ก	เพื่อให้เด็กก่อนวัยเรียนมีสุขภาพอนามัยที่ดีและเป็น การป้องกันโรคภัยแก่เด็ก	ศูนย์พัฒนาเด็กเล็ก อบต. สระแก้ว จำนวน ๓ แห่ง	๑๐,๐๐๐	๑๐,๐๐๐	๑๐,๐๐๐	๑๐,๐๐๐	๑๐,๐๐๐	ร้อยละของเด็กปฐมวัยที่ได้รับบริการ	- เด็กก่อนวัยเรียนมีสุขภาพ อนามัยที่ดี - ป้องกันโรคภัยภายใน ศูนย์ฯ - เด็กไม่ขาดเรียน	กองการศึกษา
๑๓	โครงการสานสัมพันธ์ผู้ปกครองและชุมชน	เพื่อสร้างความสัมพันธ์ระหว่างผู้ปกครองและชุมชน	จัดกิจกรรมสานสัมพันธ์ผู้ปกครองและชุมชน	๑๕,๐๐๐	๑๕,๐๐๐	๑๕,๐๐๐	๑๕,๐๐๐	๑๕,๐๐๐	ร้อยละ ๘๐ ของปกครอง ที่ร่วมกิจกรรมมีความสัมพันธ์ที่ดีต่อชุมชน	ผู้ปกครองมีความสัมพันธ์ที่ดีกับชุมชน	กองการศึกษา

๒. บัญชีโครงการพัฒนาท้องถิ่น

รายละเอียดโครงการพัฒนา
แผนพัฒนาท้องถิ่น (พ.ศ. ๒๕๖๖ – ๒๕๗๐)
องค์การบริหารส่วนตำบลสระแก้ว อำเภอเมืองสระแก้ว จังหวัดสระแก้ว

แบบ ผ. ๐๒

ก.ยุทธศาสตร์จังหวัดที่ ๑ : เสริมสร้างกระบวนการเรียนรู้และสภาพแวดล้อมของประชาชนให้สามารถปรับตัว ประกอบอาชีพและสภาพแวดล้อมและคุณภาพที่ดี
ข.ยุทธศาสตร์การพัฒนาขององค์กรปกครองส่วนท้องถิ่นในเขตจังหวัดที่ ๒ : ประชาชนมีคุณภาพ
๓. ยุทธศาสตร์ที่ ๓ การพัฒนาด้านการศึกษา ศาสนา และวัฒนธรรม

๓.๑ แผนงานการศึกษา

ที่	โครงการ	วัตถุประสงค์	เป้าหมาย (ผลผลิตของโครงการ)	งบประมาณ					ตัวชี้วัด (KPI)	ผลที่คาดว่าจะได้รับ	หน่วยงาน รับผิดชอบหลัก
				๒๕๖๖ (บาท)	๒๕๖๗ (บาท)	๒๕๖๘ (บาท)	๒๕๖๙ (บาท)	๒๕๗๐ (บาท)			
๑๔	โครงการปฐมวัย ปลอดภัยสวมหมวก นิรภัย	เพื่อสร้างความสัมพันธ์ ระหว่างผู้ปกครองและ ชุมชน	จัดกิจกรรมสานสัมพันธ์ ผู้ปกครองและชุมชน	๑๕,๐๐๐	๑๕,๐๐๐	๑๕,๐๐๐	๑๕,๐๐๐	๑๕,๐๐๐	ร้อยละ ๘๐ ของปกครองที่ ร่วมกิจกรรมมี ความสัมพันธ์ที่ ดีต่อชุมชน	ผู้ปกครองมี ความสัมพันธ์ที่ดี กับชุมชน	กองการศึกษา

รายละเอียดโครงการพัฒนา
แผนพัฒนาท้องถิ่น (พ.ศ. ๒๕๖๖ – ๒๕๗๐)
องค์การบริหารส่วนตำบลสระแก้ว อำเภอเมืองสระแก้ว จังหวัดสระแก้ว

ก. ยุทธศาสตร์จังหวัดที่ ๑ : เสริมสร้างกระบวนการเรียนรู้และสภาพแวดล้อมของประชาชนให้สามารถปรับตัว ประกอบอาชีพและสภาพแวดล้อมและคุณภาพที่ดี

ข. ยุทธศาสตร์การพัฒนาขององค์กรปกครองส่วนท้องถิ่นในเขตจังหวัดที่ ๒ : ประชาชนมีคุณภาพ

๓. ยุทธศาสตร์ที่ ๓ การพัฒนาด้านการศึกษา ศาสนา และวัฒนธรรม

๓.๒ แผนงานการศึกษา วัฒนธรรม และนันทนาการ

ที่	โครงการ	วัตถุประสงค์	เป้าหมาย (ผลผลิตของโครงการ)	งบประมาณ					ตัวชี้วัด (KPI)	ผลที่คาดว่าจะได้รับ	หน่วยงาน รับผิดชอบ หลัก
				๒๕๖๖ (บาท)	๒๕๖๗ (บาท)	๒๕๖๘ (บาท)	๒๕๖๙ (บาท)	๒๕๗๐ (บาท)			
๑	โครงการแข่งขันกีฬาขององค์กรปกครองส่วนท้องถิ่น และการจัดการแข่งขันกีฬาระหว่างองค์กรปกครองส่วนท้องถิ่น	เพื่อส่งเสริมให้คณะผู้บริหาร สมาชิกสภาท้องถิ่น ผู้นำชุมชน พนักงานเจ้าหน้าที่ และประชาชนตำบลสระแก้ว อปท. และประชาชนสังกัด อปท. ตระหนักและให้ความสำคัญในการออกกำลังกายและเล่นกีฬามีความสามัคคีและมีน้ำใจ นักกีฬา	คณะผู้บริหาร สมาชิกสภาท้องถิ่น ผู้นำชุมชน พนักงานเจ้าหน้าที่ และประชาชนตำบลสระแก้ว	๒๐๐,๐๐๐	๒๐๐,๐๐๐	๒๐๐,๐๐๐	๒๐๐,๐๐๐	๒๐๐,๐๐๐	การดำเนินโครงการปีละ ๑ ครั้ง	ผู้เข้าร่วมโครงการมีสุขภาพแข็งแรงและได้รับการเสริมสร้าง กีฬาและนันทนาการ มีความสามัคคีกัน	กองการศึกษาฯ
๒	โครงการแข่งขันกีฬาต่อต้านยาเสพติดองค์การบริหารส่วนตำบลสระแก้ว	เพื่อให้เด็ก เยาวชนและประชาชนตำบลสระแก้วใช้เวลาว่างให้เกิดประโยชน์ โดยการออกกำลังกาย และเล่นกีฬาห่างไกลจากยา เสพติด	เด็ก เยาวชน และประชาชนในพื้นที่ตำบลสระแก้ว	๓๐๐,๐๐๐	๓๐๐,๐๐๐	๓๐๐,๐๐๐	๓๐๐,๐๐๐	๓๐๐,๐๐๐	การดำเนินโครงการปีละ ๑ ครั้ง	ผู้เข้าร่วมโครงการมีสุขภาพแข็งแรงได้รับการเสริมสร้าง กีฬาและนันทนาการห่างไกลยาเสพติด	กองการศึกษาฯ
๓	โครงการส่งเสริมวัฒนธรรม ประเพณีไทย บุญผะเหวด เทศน์มหาชาติ องค์การบริหารส่วนตำบลสระแก้ว ร่วมกับจังหวัดสระแก้ว	เพื่อเป็นการอนุรักษ์วัฒนธรรม ประเพณีท้องถิ่น	คณะผู้บริหารท้องถิ่น เจ้าหน้าที่ อบต.สระแก้ว นักเรียน นักศึกษา และประชาชน หมู่ที่ ๑-๑๘ ตำบลสระแก้ว	๕๐,๐๐๐	๕๐,๐๐๐	๕๐,๐๐๐	๕๐,๐๐๐	๕๐,๐๐๐	การดำเนินโครงการปีละ ๑ ครั้ง	วัฒนธรรมประเพณีอันดีงามของท้องถิ่น ได้รับการอนุรักษ์ให้ คงอยู่สืบไป	กองการศึกษาฯ

๒. บัญชีโครงการพัฒนาท้องถิ่น

รายละเอียดโครงการพัฒนา
แผนพัฒนาท้องถิ่น (พ.ศ. ๒๕๖๖ - ๒๕๗๐)
องค์การบริหารส่วนตำบลสระแก้ว อำเภอเมืองสระแก้ว จังหวัดสระแก้ว

ก. ยุทธศาสตร์จังหวัดที่ ๑ : เสริมสร้างกระบวนการเรียนรู้และสภาพแวดล้อมของประชาชนให้สามารถปรับตัว ประกอบอาชีพและสภาพแวดล้อมและคุณภาพที่ดี

ข. ยุทธศาสตร์การพัฒนาขององค์กรปกครองส่วนท้องถิ่นในเขตจังหวัดที่ ๒ : ประชาชนมีคุณภาพ

๓. ยุทธศาสตร์ที่ ๓ การพัฒนาด้านการศึกษา ศาสนา และวัฒนธรรม

๓.๒ แผนงานการศึกษา วัฒนธรรม และนันทนาการ

ที่	โครงการ	วัตถุประสงค์	เป้าหมาย (ผลผลิตของโครงการ)	งบประมาณ					ตัวชี้วัด (KPI)	ผลที่คาดว่าจะ ได้รับ	หน่วยงาน รับผิดชอบ หลัก
				๒๕๖๖ (บาท)	๒๕๖๗ (บาท)	๒๕๖๘ (บาท)	๒๕๖๙ (บาท)	๒๕๗๐ (บาท)			
๔	โครงการจัดงานเทศกาลดูผีเสื้อที่ปางสีดา	จัดขบวนแห่เทศกาลดูผีเสื้อร่วมกับจังหวัดสระแก้ว	คณะผู้บริหารท้องถิ่น สมาชิกสภาฯ เจ้าหน้าที่ อบต. นักเรียน นักศึกษา และประชาชน หมู่ที่ ๑ - ๑๘ ตำบลสระแก้ว	๖๐,๐๐๐	๖๐,๐๐๐	๖๐,๐๐๐	๖๐,๐๐๐	๖๐,๐๐๐	การดำเนินโครงการปีละ ๑ ครั้ง	ผู้เข้าร่วมโครงการได้ ร่วมขบวนแห่ผีเสื้อ และเป็นการประชาสัมพันธ์แหล่งท่องเที่ยวที่สำคัญของจังหวัดสระแก้ว	กองการศึกษาฯ
๕	อุดหนุนที่ทำการปกครองอำเภอเมืองสระแก้ว โครงการสืบสานวัฒนธรรมเบ็องบูรพาและงานกาชาดจังหวัดสระแก้ว	เพื่อสืบสานงานวัฒนธรรมเบ็องบูรพาและงานกาชาดจังหวัดสระแก้ว	อุดหนุนที่ทำการปกครองอำเภอเมืองสระแก้ว โครงการสืบสานวัฒนธรรมเบ็องบูรพาและงานกาชาดจังหวัดสระแก้ว	๔๐,๐๐๐	๔๐,๐๐๐	๔๐,๐๐๐	๔๐,๐๐๐	๔๐,๐๐๐	การดำเนินโครงการปีละ ๑ ครั้ง	วัฒนธรรมประเพณีอันดีงามของท้องถิ่น ได้รับการอนุรักษ์ให้ คงอยู่สืบไป	กองการศึกษาฯ
๖	อุดหนุนคณะกรรมการหมู่บ้าน หมู่ที่ ๑ - ๑๘ ในเขตองค์การบริหารส่วนตำบลสระแก้ว โครงการส่งเสริม ประเพณี วัฒนธรรมวันลอยกระทง	เพื่อส่งเสริม สนับสนุนการจัดกิจกรรมประเพณี วัฒนธรรมวันลอยกระทงให้ คงอยู่สืบไป	อุดหนุนคณะกรรมการหมู่บ้าน หมู่ที่ ๑ - ๑๘ ในเขตองค์การบริหารส่วนตำบลสระแก้ว โครงการส่งเสริม ประเพณีวัฒนธรรมวันลอยกระทง	๑๘๐,๐๐๐	๑๘๐,๐๐๐	๑๘๐,๐๐๐	๑๘๐,๐๐๐	๑๘๐,๐๐๐	การดำเนินโครงการปีละ ๑ ครั้ง	สืบสานประเพณีวัฒนธรรมอันดีงามของไทยให้คงอยู่สืบไป	กองการศึกษาฯ

รายละเอียดโครงการพัฒนา
 แผนพัฒนาท้องถิ่น (พ.ศ. ๒๕๖๖ – ๒๕๗๐)
 องค์การบริหารส่วนตำบลสระแก้ว อำเภอเมืองสระแก้ว จังหวัดสระแก้ว

ก.ยุทธศาสตร์จังหวัดที่ ๑ : เสริมสร้างกระบวนการเรียนรู้และสภาพแวดล้อมของประชาชนให้สามารถปรับตัว ประกอบอาชีพและสภาพแวดล้อมและคุณภาพที่ดี

ข.ยุทธศาสตร์การพัฒนาขององค์กรปกครองส่วนท้องถิ่นในเขตจังหวัดที่ ๒ : ประชาชนมีคุณภาพ

๓. ยุทธศาสตร์ที่ ๓ การพัฒนาด้านการศึกษา ศาสนา และวัฒนธรรม

๓.๒ แผนงานการศึกษา วัฒนธรรม และนันทนาการ

ที่	โครงการ	วัตถุประสงค์	เป้าหมาย (ผลผลิตของโครงการ)	งบประมาณ					ตัวชี้วัด (KPI)	ผลที่คาดว่าจะ ได้รับ	หน่วยงาน รับผิดชอบ หลัก
				๒๕๖๖ (บาท)	๒๕๖๗ (บาท)	๒๕๖๘ (บาท)	๒๕๖๙ (บาท)	๒๕๗๐ (บาท)			
๗	อุดหนุนคณะกรรมการหมู่บ้าน หมู่ที่ ๑ - ๑๘ ในเขตองค์การบริหารส่วนตำบลสระแก้ว โครงการจัดกิจกรรมวันผู้สูงอายุ และประเพณีสงกรานต์ ให้คงอยู่สืบไป	เพื่อส่งเสริม สนับสนุนการจัดกิจกรรมวันผู้สูงอายุ และประเพณีสงกรานต์ ให้คงอยู่สืบไป	อุดหนุนคณะกรรมการหมู่บ้าน หมู่ที่ ๑ - ๑๘ ในเขตองค์การบริหารส่วนตำบลสระแก้ว โครงการจัดกิจกรรมวันผู้สูงอายุ และประเพณีสงกรานต์	๑๘๐,๐๐๐	๑๘๐,๐๐๐	๑๘๐,๐๐๐	๑๘๐,๐๐๐	๑๘๐,๐๐๐	การดำเนินโครงการปีละ ๑ ครั้ง	สืบสานประเพณีวัฒนธรรมอันดีงามของไทยให้คงอยู่สืบไป	กองการศึกษาฯ
รวม	๗ โครงการ	-	-	๑,๐๑๐,๐๐๐	๑,๐๑๐,๐๐๐	๑,๐๑๐,๐๐๐	๑,๐๑๐,๐๐๐	๑,๐๑๐,๐๐๐	-	-	

รายละเอียดโครงการพัฒนา
แผนพัฒนาท้องถิ่น (พ.ศ. ๒๕๖๖ – ๒๕๗๐)
องค์การบริหารส่วนตำบลสระแก้ว อำเภอเมืองสระแก้ว จังหวัดสระแก้ว

ก. ยุทธศาสตร์จังหวัดที่ ๑ : เสริมสร้างกระบวนการเรียนรู้และสภาพแวดล้อมของประชาชนให้สามารถปรับตัว ประกอบอาชีพและสภาพแวดล้อมและคุณภาพที่ดี

ข. ยุทธศาสตร์การพัฒนาขององค์กรปกครองส่วนท้องถิ่นในเขตจังหวัดที่ ๓ : ถิ่นอุตสาหกรรมและการเกษตร

๔. ยุทธศาสตร์ที่ ๔ การพัฒนาด้านสิ่งแวดล้อม

๔.๑ แผนงานการเกษตร

ที่	โครงการ	วัตถุประสงค์	เป้าหมาย (ผลผลิตของโครงการ)	งบประมาณ					ตัวชี้วัด (KPI)	ผลที่คาดว่าจะได้รับ	หน่วยงาน รับผิดชอบ หลัก
				๒๕๖๖ (บาท)	๒๕๖๗ (บาท)	๒๕๖๘ (บาท)	๒๕๖๙ (บาท)	๒๕๗๐ (บาท)			
๑	โครงการอันเนื่องมาจากพระราชดำริ	เพื่อให้ประชาชนสามารถช่วยเหลือตัวเองได้ เป็นโครงการที่สนับสนุนให้ประชาชนสามารถประกอบอาชีพให้ได้ผลและมีประสิทธิภาพ	ประชาชนตำบลสระแก้ว	๕๐,๐๐๐	๕๐,๐๐๐	๕๐,๐๐๐	๕๐,๐๐๐	๕๐,๐๐๐	การดำเนินโครงการปีละ ๑ ครั้ง	ตำบลสระแก้วมีการดำเนินการสนองนโยบายตามพระราชดำริประชาชนสามารถพึ่งตนเองได้	สำนักปลัด
๒	โครงการอนุรักษ์พันธุกรรมพืชอันเนื่องมาจากพระราชดำริสมเด็จพระกนิษฐาธิราชเจ้า กรมสมเด็จพระเทพรัตนราชสุดาฯ สยามบรมราชกุมารี	เพื่อสนองนโยบายตามพระราชดำริสมเด็จพระกนิษฐาธิราชเจ้า กรมสมเด็จพระเทพรัตนราชสุดาฯ สยามบรมราชกุมารี	เพื่อเข้าร่วมโครงการอนุรักษ์พันธุกรรมพืชอันเนื่องมาจากพระราชดำริ สมเด็จพระกนิษฐาธิราชเจ้า กรมสมเด็จพระเทพรัตนราชสุดาฯ สยามบรมราชกุมารี	๕๐,๐๐๐	๕๐,๐๐๐	๕๐,๐๐๐	๕๐,๐๐๐	๕๐,๐๐๐	การดำเนินโครงการปีละ ๑ ครั้ง	ตำบลสระแก้วมีการดำเนินการสนองนโยบายตามพระราชดำริสมเด็จพระกนิษฐาธิราชเจ้า กรมสมเด็จพระเทพรัตนราชสุดาฯ สยามบรมราชกุมารี	สำนักปลัด
๓	โครงการปลูกป่า ปลูกหญ้าแฝก พัฒนาพื้นที่และแหล่งน้ำสาธารณะตำบลสระแก้ว	เพื่อดูแลรักษาป่าไม้และแหล่งน้ำสาธารณะในพื้นที่ตำบลสระแก้วให้มีความอุดมสมบูรณ์ มีระบบนิเวศที่ดี	พื้นที่ป่าสาธารณะ และแหล่งน้ำสาธารณะในพื้นที่ตำบลสระแก้ว	๕๐,๐๐๐	๕๐,๐๐๐	๕๐,๐๐๐	๕๐,๐๐๐	๕๐,๐๐๐	การดำเนินโครงการปีละ ๑ ครั้ง	ป่าไม้และแหล่งน้ำสาธารณะของตำบลสระแก้ว มีความอุดมสมบูรณ์ มีระบบนิเวศที่ดี	สำนักปลัด
รวม	๓ โครงการ	-	-	๑๕๐,๐๐๐	๑๕๐,๐๐๐	๑๕๐,๐๐๐	๑๕๐,๐๐๐	๑๕๐,๐๐๐	-	-	

รายละเอียดโครงการพัฒนา
 แผนพัฒนาท้องถิ่น (พ.ศ. ๒๕๖๖ – ๒๕๗๐)
 องค์การบริหารส่วนตำบลสระแก้ว อำเภอเมืองสระแก้ว จังหวัดสระแก้ว

ก.ยุทธศาสตร์จังหวัดที่ ๑ : เสริมสร้างกระบวนการเรียนรู้และสภาพแวดล้อมของประชาชนให้สามารถปรับตัว ประกอบอาชีพและสภาพแวดล้อมและคุณภาพที่ดี

ข.ยุทธศาสตร์การพัฒนาขององค์กรปกครองส่วนท้องถิ่นในเขตจังหวัดที่ ๓ : ถิ่นอุตสาหกรรมเกษตร

๔. ยุทธศาสตร์ที่ ๔ การพัฒนาด้านสิ่งแวดล้อม

๔.๒ แผนงานสร้างความเข้มแข็งของชุมชน

ที่	โครงการ	วัตถุประสงค์	เป้าหมาย (ผลผลิตของโครงการ)	งบประมาณ					ตัวชี้วัด (KPI)	ผลที่คาดว่าจะ ได้รับ	หน่วยงาน รับผิดชอบ หลัก
				๒๕๖๖ (บาท)	๒๕๖๗ (บาท)	๒๕๖๘ (บาท)	๒๕๖๙ (บาท)	๒๕๗๐ (บาท)			
๑	โครงการส่งเสริมการเก็บรวบรวมขยะในชุมชนและการคัดแยกขยะ	เพื่อสร้างกระบวนการกำจัดขยะอย่างถูกวิธีและลดปริมาณขยะ	- อบรมให้ความรู้และรณรงค์การคัดแยกขยะ - ประชาชนในตำบลสระแก้ว	๒๐,๐๐๐	๒๐,๐๐๐	๒๐,๐๐๐	๒๐,๐๐๐	๒๐,๐๐๐	ดำเนินโครงการอย่างน้อยปีละ ๑ ครั้ง	ประชาชนมีการกำจัดขยะอย่างถูกวิธีและมีคุณค่า	สำนักปลัด
๒	โครงการส่งเสริมการจัดการขยะที่แหล่งกำเนิด (๓R)	เพื่อให้มีการจัดการขยะตามหลักการที่ถูกต้อง	- จัดการอบรมให้ความรู้เกี่ยวกับ การจัดการขยะตามหลักการที่ ถูกต้อง - ประชาชนในตำบลสระแก้ว	๒๐,๐๐๐	๒๐,๐๐๐	๒๐,๐๐๐	๒๐,๐๐๐	๒๐,๐๐๐	ดำเนินโครงการอย่างน้อยปีละ ๑ ครั้ง	ประชาชนมีการจัดการขยะตามหลักการที่ถูกต้อง	สำนักปลัด
รวม	๒ โครงการ	-	-	๔๐,๐๐๐	๔๐,๐๐๐	๔๐,๐๐๐	๔๐,๐๐๐	๔๐,๐๐๐	-	-	

รายละเอียดโครงการพัฒนา
แผนพัฒนาท้องถิ่น (พ.ศ. ๒๕๖๖ – ๒๕๗๐)
องค์การบริหารส่วนตำบลสระแก้ว อำเภอเมืองสระแก้ว จังหวัดสระแก้ว

ก.ยุทธศาสตร์จังหวัดที่ ๑ : เสริมสร้างกระบวนการเรียนรู้และสภาพแวดล้อมของประชาชนให้สามารถปรับตัว ประกอบอาชีพและสภาพแวดล้อมและคุณภาพที่ดี

ข.ยุทธศาสตร์การพัฒนาขององค์กรปกครองส่วนท้องถิ่นในเขตจังหวัดที่ ๓ : ถิ่นอุตสาหกรรมเกษตร

๔. ยุทธศาสตร์ที่ ๔ การพัฒนาด้านสิ่งแวดล้อม

๔.๓ แผนงานเคหะและชุมชน

ที่	โครงการ	วัตถุประสงค์	เป้าหมาย (ผลผลิตของโครงการ)	งบประมาณ					ตัวชี้วัด (KPI)	ผลที่คาดว่าจะ ได้รับ	หน่วยงาน รับผิดชอบ หลัก
				๒๕๖๖ (บาท)	๒๕๖๗ (บาท)	๒๕๖๘ (บาท)	๒๕๖๙ (บาท)	๒๕๗๐ (บาท)			
๑	โครงการ ๑ อปท.๑ ถนน ท้องถิ่นใส่ใจสิ่งแวดล้อม ขององค์การบริหารส่วน ตำบลสระแก้ว	เพื่อปรับภูมิทัศน์ให้ ถนนมีความสะอาด ประชาชนได้รับความ สะดวกในการสัญจร	ถนนบ้านใหม่คำเจริญหมู่ที่ ๓ ถึงบ้านสี่แยก หมู่ที่ ๑๐ ตำบลสระแก้ว	๒๐,๐๐๐	๒๐,๐๐๐	๒๐,๐๐๐	๒๐,๐๐๐	๒๐,๐๐๐	จำนวน ๑ สายทาง	ถนนท้องถิ่นได้รับ การดูแล ปรับภูมิ ทัศน์ ประชาชน ได้รับความสะดวก ในการสัญจร	สำนักปลัด
๒	โครงการกำจัดขยะมูล ฝอย ร่วมกับเทศบาล เมืองสระแก้ว	เพื่อการก าจัดขยะใน พื้นที่ตำบลสระแก้ว ถูกวิธีและ เป็นระบบ	กำจัดขยะจากพื้นที่ หมู่ที่ ๑-๑๘ ตำบลสระแก้ว อ.เมือง สระแก้ว จ. สระแก้ว กำจัด ขยะ ณ ศูนย์กำจัดขยะมูล ฝอยและสิ่งปฏิกูล แบบครบ วงจรเทศบาลเมืองสระแก้ว	๓๐๐,๐๐๐	๓๐๐,๐๐๐	๓๐๐,๐๐๐	๓๐๐,๐๐๐	๓๐๐,๐๐๐	ปริมาณขยะ ที่ได้รับการ กำจัด	ขยะที่เกิดขึ้นใน พื้นที่ตำบลสระแก้ว ได้รับการกำจัด อย่างถูกวิธีและเป็น ระบบ	สำนักปลัด
รวม	๒ โครงการ	-	-	๓๒๐,๐๐๐	๓๒๐,๐๐๐	๓๒๐,๐๐๐	๓๒๐,๐๐๐	๓๒๐,๐๐๐	-	-	

รายละเอียดโครงการพัฒนา
แผนพัฒนาท้องถิ่น (พ.ศ. ๒๕๖๖ – ๒๕๗๐)
องค์การบริหารส่วนตำบลสระแก้ว อำเภอเมืองสระแก้ว จังหวัดสระแก้ว

ก.ยุทธศาสตร์จังหวัดที่ ๒ : ปรับปรุงปัจจัยและกระบวนการผลิตสินค้าเกษตรปลอดภัยให้ได้คุณภาพมาตรฐานสากล

ข.ยุทธศาสตร์การพัฒนาขององค์กรปกครองส่วนท้องถิ่นในเขตจังหวัดที่ ๓ : ถิ่นอุตสาหกรรมกรรมการเกษตร

๕. ยุทธศาสตร์ที่ ๕ การพัฒนาแหล่งน้ำเพื่อการเกษตร

๔.๓ แผนงานการเกษตร

ที่	โครงการ	วัตถุประสงค์	เป้าหมาย (ผลผลิตของโครงการ)	งบประมาณ					ตัวชี้วัด (KPI)	ผลที่คาดว่าจะ ได้รับ	หน่วยงาน รับผิดชอบ หลัก
				๒๕๖๖ (บาท)	๒๕๖๗ (บาท)	๒๕๖๘ (บาท)	๒๕๖๙ (บาท)	๒๕๗๐ (บาท)			
๑	โครงการกำจัดผักตบชวา และวัชพืชในแหล่งน้ำ สาธารณะ คลองพระที่นั่ง บริเวณพื้นที่ บ้านสี่แยก หมู่ที่ ๑๐ บ้านลัดกะสัง หมู่ที่ ๘ บ้านระเบิดขาม หมู่ที่ ๑๗	เพื่อกำจัดผักตบชวา และ วัชพืชในแหล่งน้ำ ให้น้ำสามารถไหลเวียน ได้ตามปกติ	แหล่งน้ำสาธารณะ คลอง พระสทิง บริเวณพื้นที่ บ้าน สี่แยก หมู่ที่ ๑๐ บ้านลัดกะสัง หมู่ที่ ๘ บ้านระเบิดขาม หมู่ที่ ๑๗	-	๒๐,๐๐๐	-	๒๐,๐๐๐	-	จำนวน ๑ โครงการ	ผักตบชวา และ วัชพืช ในแหล่งน้ำ ลดลง และน้ำ สามารถไหลเวียน ได้ตามปกติ	กองช่าง
รวม	๑ โครงการ	-	-	-	๒๐,๐๐๐	-	๒๐,๐๐๐	-	-	-	

๒. บัญชีโครงการพัฒนาท้องถิ่น

รายละเอียดโครงการพัฒนา
แผนพัฒนาท้องถิ่น (พ.ศ. ๒๕๖๖ – ๒๕๗๐)

แบบ ผ. ๐๒

องค์การบริหารส่วนตำบลสระแก้ว อำเภอเมืองสระแก้ว จังหวัดสระแก้ว

ก.ยุทธศาสตร์จังหวัดที่ ๑ : เสริมสร้างกระบวนการเรียนรู้และสภาพแวดล้อมของประชาชนให้สามารถปรับตัว ประกอบอาชีพและสภาพแวดล้อมและคุณภาพที่ดี

ข.ยุทธศาสตร์การพัฒนาขององค์กรปกครองส่วนท้องถิ่นในเขตจังหวัดที่ ๒ : ประชาชนมีคุณภาพ

ค.ยุทธศาสตร์การพัฒนาขององค์กรปกครองส่วนท้องถิ่นในเขตจังหวัดที่ ๕ : การบริหารจัดการ

๖. ยุทธศาสตร์ที่ ๖ การพัฒนาคุณภาพชีวิต สังคม และการบริหารจัดการ

๖.๑ แผนงานบริหารงานทั่วไป

ที่	โครงการ	วัตถุประสงค์	เป้าหมาย (ผลผลิตของโครงการ)	งบประมาณ					ตัวชี้วัด (KPI)	ผลที่คาดว่าจะ ได้รับ	หน่วยงาน รับผิดชอบ หลัก
				๒๕๖๖ (บาท)	๒๕๖๗ (บาท)	๒๕๖๘ (บาท)	๒๕๖๙ (บาท)	๒๕๗๐ (บาท)			
๑	โครงการส่งเสริมการ สนับสนุนและ ยกย่อง บุคคลต้นแบบด้าน คุณธรรม จริยธรรม	- เพื่อยกย่องเชิดชู เกียรติ บุคคลต้นแบบ ด้านคุณธรรม จริยธรรม - เพื่อเป็นแบบอย่างที่ดี ในการ ปฏิบัติตนด้าน คุณธรรมจริยธรรม	- คณะผู้บริหาร พนักงานส่วน ตำบล พนักงานจ้างของ อบต. สระแก้ว - กำนัน/ผู้ใหญ่บ้าน สมาชิก สภา อบต.สระแก้ว ผู้นำ ภาคประชาชนในตำบล สระแก้ว (ผู้นำกลุ่มต่าง ๆ)	๑๐,๐๐๐	๑๐,๐๐๐	๑๐,๐๐๐	๑๐,๐๐๐	๑๐,๐๐๐	ดำเนิน โครงการปี ละ ๑ ครั้ง	ผู้นำท้องถิ่น ผู้นำ ท้องถิ่น บุคลากร และผู้นำภาค ประชาชนที่เข้า ร่วมโครงการฯ ตระหนัก ถึง คุณธรรมจริยธรรม และได้รับการยก ย่องเป็นบุคคลผู้มี คุณธรรมจริยธรรม	สำนักปลัด
๒	โครงการเฉลิม พระชนมพรรษา พระบาทสมเด็จพระเจ้า อยู่หัว เนื่องในโอกาสวัน เฉลิมพระชนมพรรษา ๒๘ กรกฎาคม	เพื่อเป็นการแสดงถึง ความจงรักภักดีของ ประชาชนตำบล สระแก้ว	จัดงานวันเฉลิม พระชนมพรรษาฯ ในพื้นที่ ตำบลสระแก้ว ตามระเบียบ/ หนังสือสั่งการที่เกี่ยวข้อง	๕๐,๐๐๐	๕๐,๐๐๐	๕๐,๐๐๐	๕๐,๐๐๐	๕๐,๐๐๐	ดำเนิน โครงการปี ละ ๑ ครั้ง	ประชาชนมีการ แสดงออกถึงความ จงรักภักดีร่วมกัน	สำนักปลัด
๓	โครงการเฉลิม พระชนมพรรษา สมเด็จพระนางเจ้า พระบรม ราชินี เนื่องในโอกาสวัน เฉลิมพระชนมพรรษา ๓ มิถุนายน	เพื่อเป็นการแสดงถึง ความจงรักภักดีของ ประชาชนตำบล สระแก้ว	จัดงานวันเฉลิม พระชนมพรรษาฯ ในพื้นที่ ตำบลสระแก้ว ตามระเบียบ/ หนังสือสั่งการที่เกี่ยวข้อง	๕๐,๐๐๐	๕๐,๐๐๐	๕๐,๐๐๐	๕๐,๐๐๐	๕๐,๐๐๐	ดำเนิน โครงการปี ละ ๑ ครั้ง	ประชาชนมีการ แสดงออกถึงความ จงรักภักดีร่วมกัน	สำนักปลัด

รายละเอียดโครงการพัฒนา
แผนพัฒนาท้องถิ่น (พ.ศ. ๒๕๖๖ – ๒๕๗๐)
องค์การบริหารส่วนตำบลสระแก้ว อำเภอเมืองสระแก้ว จังหวัดสระแก้ว

- ก. ยุทธศาสตร์จังหวัดที่ ๑ : เสริมสร้างกระบวนการเรียนรู้และสภาพแวดล้อมของประชาชนให้สามารถปรับตัว ประกอบอาชีพและสภาพแวดล้อมและคุณภาพที่ดี
- ข. ยุทธศาสตร์การพัฒนาขององค์กรปกครองส่วนท้องถิ่นในเขตจังหวัดที่ ๒ : ประชาชนมีคุณภาพ
- ค. ยุทธศาสตร์การพัฒนาขององค์กรปกครองส่วนท้องถิ่นในเขตจังหวัดที่ ๕ : การบริหารจัดการ
๖. ยุทธศาสตร์ที่ ๖ การพัฒนาคุณภาพชีวิต สังคม และการบริหารจัดการ
- ๖.๑ แผนงานบริหารงานทั่วไป

ที่	โครงการ	วัตถุประสงค์	เป้าหมาย (ผลผลิตของโครงการ)	งบประมาณ					ตัวชี้วัด (KPI)	ผลที่คาดว่าจะ ได้รับ	หน่วยงาน รับผิดชอบ หลัก
				๒๕๖๖ (บาท)	๒๕๖๗ (บาท)	๒๕๖๘ (บาท)	๒๕๖๙ (บาท)	๒๕๗๐ (บาท)			
๔	โครงการเฉลิมพระชนมพรรษา สมเด็จพระนางเจ้าสิริกิติ์ พระบรมราชินีนาถ พระบรมราชชนนีพันปีหลวง เนื่องในโอกาสวันเฉลิมพระชนมพรรษา ๑๒ สิงหาคม	เพื่อเป็นการแสดงถึงความจงรักภักดีของประชาชนตำบลสระแก้ว	จัดงานวันเฉลิมพระชนมพรรษาฯ ในพื้นที่ตำบลหนองบอน ตามระเบียบ/หนังสือสั่งการที่เกี่ยวข้อง	๕๐,๐๐๐	๕๐,๐๐๐	๕๐,๐๐๐	๕๐,๐๐๐	๕๐,๐๐๐	ดำเนินโครงการปีละ ๑ ครั้ง	ประชาชนมีการแสดงออกถึงความจงรักภักดีร่วมกัน	สำนักปลัด
๕	โครงการจัดกิจกรรมเฉลิมพระเกียรติเนื่องในวันเฉลิมพระชนมพรรษา	เพื่อเป็นการแสดงถึงความจงรักภักดีของประชาชนตำบลสระแก้ว	จัดกิจกรรมเฉลิมพระเกียรติเนื่องในวันเฉลิมพระชนมพรรษาของพระมหากษัตริย์ตามระเบียบ/หนังสือสั่งการที่เกี่ยวข้อง	๕๐,๐๐๐	๕๐,๐๐๐	๕๐,๐๐๐	๕๐,๐๐๐	๕๐,๐๐๐	ดำเนินโครงการปีละ ๑ ครั้ง	ประชาชนมีการแสดงออกถึงความจงรักภักดีร่วมกัน	สำนักปลัด
๖	โครงการพระราชกรณียกิจที่สำคัญของพระบาทสมเด็จพระเจ้าอยู่หัว มหาวชิราลงกรณบดินทรเทพยวรางกูร	เพื่อให้ประชาชนมีความรู้เกี่ยวกับพระราชกรณียกิจที่สำคัญในด้านต่าง ๆ	- เพื่อเป็นค่าใช้จ่ายในการจัดทำโครงการฯ - คณะผู้บริหารท้องถิ่น ผู้นำท้องที่ ผู้นำท้องถิ่น พนักงานส่วนตำบล พนักงานจ้าง และประชาชนตำบลสระแก้ว	๕๐,๐๐๐	๕๐,๐๐๐	๕๐,๐๐๐	๕๐,๐๐๐	๕๐,๐๐๐	ดำเนินโครงการปีละ ๑ ครั้ง	ผู้เข้าร่วมโครงการมีความรู้เกี่ยวกับพระราชกรณียกิจที่สำคัญ ในด้านต่าง ๆ	สำนักปลัด

รายละเอียดโครงการพัฒนา
แผนพัฒนาท้องถิ่น (พ.ศ. ๒๕๖๖ – ๒๕๗๐)
องค์การบริหารส่วนตำบลสระแก้ว อำเภอเมืองสระแก้ว จังหวัดสระแก้ว

- ก. ยุทธศาสตร์จังหวัดที่ ๑ : เสริมสร้างกระบวนการเรียนรู้และสภาพแวดล้อมของประชาชนให้สามารถปรับตัว ประกอบอาชีพและสภาพแวดล้อมและคุณภาพที่ดี
 ข. ยุทธศาสตร์การพัฒนาขององค์กรปกครองส่วนท้องถิ่นในเขตจังหวัดที่ ๒ : ประชาชนมีคุณภาพ
 ข. ยุทธศาสตร์การพัฒนาขององค์กรปกครองส่วนท้องถิ่นในเขตจังหวัดที่ ๕ : การบริหารจัดการ
 ๖. ยุทธศาสตร์ที่ ๖ การพัฒนาด้านคุณภาพชีวิต สังคม และการบริหารจัดการ
 ๖.๑ แผนงานบริหารงานทั่วไป

ที่	โครงการ	วัตถุประสงค์	เป้าหมาย (ผลผลิตของโครงการ)	งบประมาณ					ตัวชี้วัด (KPI)	ผลที่คาดว่าจะได้รับ	หน่วยงาน รับผิดชอบ หลัก
				๒๕๖๖ (บาท)	๒๕๖๗ (บาท)	๒๕๖๘ (บาท)	๒๕๖๙ (บาท)	๒๕๗๐ (บาท)			
๗	โครงการฝึกอบรมพัฒนาศักยภาพและทัศนศึกษาดูงานของคณะผู้บริหารสมาชิกสภาองค์การบริหารส่วนตำบล ผู้นำชุมชน หัวหน้าส่วนราชการในพื้นที่ อาสาสมัครป้องกันภัยฝ่ายพลเรือน ผู้แทนกลุ่มองค์กรต่าง ๆ พนักงานส่วนตำบล และพนักงานจ้างของ องค์การบริหารส่วนตำบลสระแก้ว	เพื่อเป็นการเพิ่มศักยภาพ ความรู้และประสบการณ์ให้สามารถนำมาประยุกต์ใช้ในการพัฒนาตำบลสระแก้ว	คณะผู้บริหาร สมาชิกสภาองค์การบริหารส่วนตำบล ผู้นำชุมชน หัวหน้าส่วนราชการในพื้นที่ อาสาสมัครป้องกันภัยฝ่ายพลเรือน ผู้แทนกลุ่มองค์กรต่าง ๆ พนักงานส่วนตำบล และพนักงานจ้างของ องค์การบริหารส่วนตำบลสระแก้ว	๕๐๐,๐๐๐	๕๐๐,๐๐๐	๕๐๐,๐๐๐	๕๐๐,๐๐๐	๕๐๐,๐๐๐	ดำเนินโครงการปีละ ๑ ครั้ง	ผู้เข้าร่วมโครงการได้รับความรู้ และศักยภาพมากขึ้นในการพัฒนาชุมชนและสังคม	สำนักปลัด
๘	โครงการฝึกอบรมพัฒนาศักยภาพ และทัศนศึกษาดูงานของคณะผู้บริหารสมาชิกสภาองค์การบริหารส่วนตำบล พนักงานส่วนตำบล และพนักงานจ้าง	เพื่อเป็นการเพิ่มศักยภาพ ความรู้และประสบการณ์ให้สามารถนำมาประยุกต์ใช้ในการพัฒนาตำบลสระแก้ว	- เป็นค่าใช้จ่ายในการจัดทำโครงการฯ - คณะผู้บริหาร พนักงานส่วนตำบล ลูกจ้างประจำ และพนักงานจ้าง	๒๐๐,๐๐๐	๒๐๐,๐๐๐	๒๐๐,๐๐๐	๒๐๐,๐๐๐	๒๐๐,๐๐๐	ดำเนินโครงการปีละ ๑ ครั้ง	ผู้เข้าร่วมโครงการมีความรู้และศักยภาพมากขึ้นในการพัฒนาชุมชน	สำนักปลัด

รายละเอียดโครงการพัฒนา
แผนพัฒนาท้องถิ่น (พ.ศ. ๒๕๖๖ – ๒๕๗๐)
องค์การบริหารส่วนตำบลสระแก้ว อำเภอเมืองสระแก้ว จังหวัดสระแก้ว

- ก. ยุทธศาสตร์จังหวัดที่ ๑ : เสริมสร้างกระบวนการเรียนรู้และสภาพแวดล้อมของประชาชนให้สามารถปรับตัว ประกอบอาชีพและสภาพแวดล้อมและคุณภาพที่ดี
 ข. ยุทธศาสตร์การพัฒนาขององค์กรปกครองส่วนท้องถิ่นในเขตจังหวัดที่ ๒ : ประชาชนมีคุณภาพ
 ข. ยุทธศาสตร์การพัฒนาขององค์กรปกครองส่วนท้องถิ่นในเขตจังหวัดที่ ๕ : การบริหารจัดการ
 ๖. ยุทธศาสตร์ที่ ๖ การพัฒนาคุณภาพชีวิต สังคม และการบริหารจัดการ
 ๖.๑ แผนงานบริหารงานทั่วไป

ที่	โครงการ	วัตถุประสงค์	เป้าหมาย (ผลผลิตของโครงการ)	งบประมาณ					ตัวชี้วัด (KPI)	ผลที่คาดว่าจะได้รับ	หน่วยงาน รับผิดชอบ หลัก
				๒๕๖๖ (บาท)	๒๕๖๗ (บาท)	๒๕๖๘ (บาท)	๒๕๖๙ (บาท)	๒๕๗๐ (บาท)			
๙	โครงการจิตอาสา	- เพื่อจัดกิจกรรมในการพัฒนาต่าง ๆ ในพื้นที่ตำบลสระแก้ว - เพื่อให้ประชาชนตำบลสระแก้ว มีจิตสาธารณะ ทำความดีเพื่อส่วนรวม	ประชาชนตำบลสระแก้ว และประชาชนจิตอาสา	๑๐๐,๐๐๐	๑๐๐,๐๐๐	๑๐๐,๐๐๐	๑๐๐,๐๐๐	๑๐๐,๐๐๐	ดำเนินโครงการปีละ ๑ ครั้ง	ผู้เข้าร่วมโครงการเป็นผู้มีจิตสาธารณะ ร่วมกันทำความดีด้วยหัวใจ	สำนักปลัด
๑๐	โครงการฝึกอบรมส่งเสริมคุณธรรม และจริยธรรมขององค์การบริหารส่วนตำบลสระแก้ว	เพื่อให้คณะผู้บริหาร สมาชิกสภา และบุคลากรในสังกัด อบต. สระแก้ว มีคุณธรรม และจริยธรรมประพฤติ และปฏิบัติตนอยู่ในกรอบของศีลธรรม จริยธรรม	คณะผู้บริหาร สมาชิกสภา อบต.สระแก้ว พนักงานส่วนตำบลและพนักงานจ้าง สังกัด อบต.สระแก้ว	๒๐,๐๐๐	๒๐,๐๐๐	๒๐,๐๐๐	๒๐,๐๐๐	๒๐,๐๐๐	ดำเนินโครงการปีละ ๑ ครั้ง	ผู้เข้าร่วมโครงการมีคุณธรรม จริยธรรม มีความซื่อสัตย์สุจริต	สำนักปลัด
๑๑	โครงการปรับปรุงและดูแลระบบ เว็บไซต์ขององค์การบริหารส่วนตำบลสระแก้ว	เพื่อปรับปรุงและดูแลเว็บไซต์ ขององค์การบริหารส่วนตำบล สระแก้ว ให้มีประสิทธิภาพ และเป็นปัจจุบัน	ปรับปรุงและดูแลระบบเว็บไซต์ ขององค์การบริหารส่วนตำบลสระแก้ว	๒๐,๐๐๐	๒๐,๐๐๐	๒๐,๐๐๐	๒๐,๐๐๐	๒๐,๐๐๐	ดำเนินโครงการปีละ ๑ ครั้ง	เว็บไซต์ขององค์การบริหารส่วนตำบลสระแก้ว มีประสิทธิภาพและมีการปรับปรุงดูแลเป็นปัจจุบัน	สำนักปลัด

รายละเอียดโครงการพัฒนา
แผนพัฒนาท้องถิ่น (พ.ศ. ๒๕๖๖ – ๒๕๗๐)
องค์การบริหารส่วนตำบลสระแก้ว อำเภอเมืองสระแก้ว จังหวัดสระแก้ว

- ก.ยุทธศาสตร์จังหวัดที่ ๑ : เสริมสร้างกระบวนการเรียนรู้และสภาพแวดล้อมของประชาชนให้สามารถปรับตัว ประกอบอาชีพและสภาพแวดล้อมและคุณภาพที่ดี
ข.ยุทธศาสตร์การพัฒนาขององค์กรปกครองส่วนท้องถิ่นในเขตจังหวัดที่ ๒ : ประชาชนมีคุณภาพ
ค.ยุทธศาสตร์การพัฒนาขององค์กรปกครองส่วนท้องถิ่นในเขตจังหวัดที่ ๕ : การบริหารจัดการ
๖. ยุทธศาสตร์ที่ ๖ การพัฒนาด้านคุณภาพชีวิต สังคม และการบริหารจัดการ
๖.๑ แผนงานบริหารงานทั่วไป

ที่	โครงการ	วัตถุประสงค์	เป้าหมาย (ผลผลิตของโครงการ)	งบประมาณ					ตัวชี้วัด (KPI)	ผลที่คาดว่าจะได้รับ	หน่วยงาน รับผิดชอบ หลัก
				๒๕๖๖ (บาท)	๒๕๖๗ (บาท)	๒๕๖๘ (บาท)	๒๕๖๙ (บาท)	๒๕๗๐ (บาท)			
๑๒	โครงการเพิ่มประสิทธิภาพในการจัดเก็บภาษี	เพื่อเพิ่มประสิทธิภาพในการจัดเก็บภาษีของ อบต.สระแก้ว และพัฒนาการจัดเก็บรายได้ ให้เป็นไปตามเป้าหมายที่กำหนดไว้	พื้นที่หมู่ที่ ๑ - ๑๘ ตำบลสระแก้ว	๒๐,๐๐๐	๒๐,๐๐๐	๒๐,๐๐๐	๒๐,๐๐๐	๒๐,๐๐๐	ดำเนินโครงการปีละ ๑ ครั้ง	อบต.สระแก้ว มีประสิทธิภาพในการจัดเก็บรายได้เพิ่มมากขึ้น ตรงตาม เป้าหมายที่กำหนด	กองคลัง
๑๓	ค่าใช้จ่ายเกี่ยวกับการเลือกตั้ง สมาชิกสภาท้องถิ่นหรือผู้บริหารท้องถิ่น	เพื่อเป็นค่าใช้จ่ายเกี่ยวกับการเลือกตั้ง สมาชิกสภาท้องถิ่นหรือผู้บริหารท้องถิ่น ตาม พ.ร.บ.สภาตำบลและองค์การบริหารส่วนตำบล พ.ศ. ๒๕๓๗ และแก้ไขเพิ่มเติมถึงปัจจุบัน และระเบียบหนังสือสั่งการที่เกี่ยวข้อง	จัดการเลือกตั้งสมาชิกสภาท้องถิ่น หรือผู้บริหารท้องถิ่น ในเขตการเลือกตั้งของ องค์การ บริหารส่วนตำบล สระแก้ว			๕๐๐,๐๐๐			จำนวน ๑ โครงการ	การดำเนินการเลือกตั้งสภาท้องถิ่น หรือผู้บริหารท้องถิ่น เป็นไปตามระเบียบหนังสือสั่งการที่เกี่ยวข้อง และประชาชนมีส่วนร่วม ในการแสดงออก ตามหลักประชาธิปไตย	สำนักปลัด

รายละเอียดโครงการพัฒนา
แผนพัฒนาท้องถิ่น (พ.ศ. ๒๕๖๖ – ๒๕๗๐)
องค์การบริหารส่วนตำบลสระแก้ว อำเภอเมืองสระแก้ว จังหวัดสระแก้ว

- ก. ยุทธศาสตร์จังหวัดที่ ๑ : เสริมสร้างกระบวนการเรียนรู้และสภาพแวดล้อมของประชาชนให้สามารถปรับตัว ประกอบอาชีพและสภาพแวดล้อมและคุณภาพที่ดี
- ข. ยุทธศาสตร์การพัฒนาขององค์กรปกครองส่วนท้องถิ่นในเขตจังหวัดที่ ๒ : ประชาชนมีคุณภาพ
- ข. ยุทธศาสตร์การพัฒนาขององค์กรปกครองส่วนท้องถิ่นในเขตจังหวัดที่ ๕ : การบริหารจัดการ
๖. ยุทธศาสตร์ที่ ๖ การพัฒนาด้านคุณภาพชีวิต สังคม และการบริหารจัดการ

๖.๑ แผนงานบริหารงานทั่วไป

ที่	โครงการ	วัตถุประสงค์	เป้าหมาย (ผลผลิตของโครงการ)	งบประมาณ					ตัวชี้วัด (KPI)	ผลที่คาดว่าจะได้รับ	หน่วยงาน รับผิดชอบ หลัก
				๒๕๖๖ (บาท)	๒๕๖๗ (บาท)	๒๕๖๘ (บาท)	๒๕๖๙ (บาท)	๒๕๗๐ (บาท)			
๑๔	โครงการจัดทำแผนที่ภาษี และ ทะเบียนทรัพย์สิน	เพื่อให้การจัดทำแผนที่ภาษีและทะเบียนทรัพย์สินของ อบต. สระแก้ว เป็นระบบ สามารถ ตรวจสอบได้ และมีฐานข้อมูลสำหรับการบริหารงาน	จัดทำแผนที่ภาษีและทะเบียนทรัพย์สินให้ครอบคลุมพื้นที่ตำบลสระแก้ว	๔๘๐,๐๐๐	๔๘๐,๐๐๐	๔๘๐,๐๐๐	๔๘๐,๐๐๐	๔๘๐,๐๐๐	ดำเนินโครงการปีละ ๑ ครั้ง	อบต.สระแก้ว มีข้อมูลทางด้านการคลังท้องถิ่นอย่างถูกต้อง และครบถ้วน	กองคลัง
๑๕	โครงการประชาสัมพันธ์การจัดเก็บภาษี	เพื่อประชาสัมพันธ์ให้ประชาชนได้มีความรู้และเข้าใจถึงการจัดเก็บภาษีประเภทต่าง ๆ	ประชาสัมพันธ์ให้ประชาชนในพื้นที่หมู่ที่ ๑ - ๑๘ ทราบโดยทั่วถึง	๑๐,๐๐๐	๑๐,๐๐๐	๑๐,๐๐๐	๑๐,๐๐๐	๑๐,๐๐๐	จำนวนผู้เสียภาษีเพิ่มขึ้น	สามารถจัดเก็บภาษี ได้เพิ่มมากขึ้น	กองคลัง
๑๖	โครงการให้ความรู้เรื่องพรบ. ภาษีที่ดินและสิ่งปลูกสร้าง	เพื่อให้ประชาชนได้รับความรู้เรื่อง พรบ.ภาษีที่ดินและสิ่งปลูกสร้าง	ประชาสัมพันธ์ให้ประชาชนในพื้นที่หมู่ที่ ๑ - ๑๘ ทราบโดยทั่วถึง	๑๐,๐๐๐	๑๐,๐๐๐	๑๐,๐๐๐	๑๐,๐๐๐	๑๐,๐๐๐	ดำเนินการในพื้นที่ ๑๑ หมู่บ้าน	ประชาชนเข้าใจในเรื่องการจัดเก็บภาษี ตาม พรบ. ภาษีที่ดินและสิ่งปลูกสร้าง	กองคลัง
รวม	๑๔ โครงการ	-	-	๑,๖๒๐,๐๐๐	๑,๖๒๐,๐๐๐	๒,๑๒๐,๐๐๐	๑,๖๒๐,๐๐๐	๑,๖๒๐,๐๐๐	-	-	

รายละเอียดโครงการพัฒนา
แผนพัฒนาท้องถิ่น (พ.ศ. ๒๕๖๖ – ๒๕๗๐)
องค์การบริหารส่วนตำบลสระแก้ว อำเภอเมืองสระแก้ว จังหวัดสระแก้ว

- ก. ยุทธศาสตร์จังหวัดที่ ๑ : เสริมสร้างกระบวนการเรียนรู้และสภาพแวดล้อมของประชาชนให้สามารถปรับตัว ประกอบอาชีพและสภาพแวดล้อมและคุณภาพที่ดี
ข. ยุทธศาสตร์การพัฒนาขององค์กรปกครองส่วนท้องถิ่นในเขตจังหวัดที่ ๒ : ประชาชนมีคุณภาพ
ค. ยุทธศาสตร์การพัฒนาขององค์กรปกครองส่วนท้องถิ่นในเขตจังหวัดที่ ๕ : การบริหารจัดการ
๖. ยุทธศาสตร์ที่ ๖ การพัฒนาคุณภาพชีวิต สังคม และการบริหารจัดการ
๖.๒ แผนงานการรักษาความสงบภายใน

ที่	โครงการ	วัตถุประสงค์	เป้าหมาย (ผลผลิตของโครงการ)	งบประมาณ					ตัวชี้วัด (KPI)	ผลที่คาดว่าจะ ได้รับ	หน่วยงาน รับผิดชอบ หลัก
				๒๕๖๖ (บาท)	๒๕๖๗ (บาท)	๒๕๖๘ (บาท)	๒๕๖๙ (บาท)	๒๕๗๐ (บาท)			
๑	โครงการป้องกันและลดอุบัติเหตุทางถนนช่วงเทศกาลปีใหม่	เพื่ออำนวยความสะดวกและเพิ่มความปลอดภัยให้กับผู้สัญจรในช่วงเทศกาลปีใหม่	ตั้งจุดอำนวยความสะดวกและให้บริการประชาชนในช่วงเทศกาลปีใหม่ ในพื้นที่ตำบลสระแก้ว	๔๐,๐๐๐	๔๐,๐๐๐	๔๐,๐๐๐	๔๐,๐๐๐	๔๐,๐๐๐	ดำเนินโครงการปีละ ๑ ครั้ง	อุบัติเหตุทางถนนในช่วงเทศกาลปีใหม่ มีปริมาณลดลง ประชาชนได้รับความปลอดภัยในการสัญจร	สำนักปลัด
๒	โครงการป้องกันและลดอุบัติเหตุทางถนนช่วงเทศกาลสงกรานต์	เพื่ออำนวยความสะดวกและเพิ่มความปลอดภัยให้กับผู้สัญจรในช่วงเทศกาลสงกรานต์	ตั้งจุดอำนวยความสะดวกและให้บริการประชาชนในช่วงเทศกาลสงกรานต์ในพื้นที่ตำบลสระแก้ว	๔๐,๐๐๐	๔๐,๐๐๐	๔๐,๐๐๐	๔๐,๐๐๐	๔๐,๐๐๐	ดำเนินโครงการปีละ ๑ ครั้ง	อุบัติเหตุทางถนนในช่วงเทศกาลสงกรานต์ มีปริมาณลดลง ประชาชนได้รับความปลอดภัยในการสัญจร	สำนักปลัด
๓	โครงการเพิ่มศักยภาพสมาชิก อาสาสมัครป้องกันภัยฝ่ายพลเรือน (อปพร.) ตำบลสระแก้ว	เพื่อฝึกอบรมทบทวนอปพร. โดยการจัดกิจกรรมเพิ่มศักยภาพในทุก ๆ ด้าน ให้ความพร้อมในการปฏิบัติหน้าที่	สมาชิก อปพร. ขององค์การบริหารส่วนตำบลสระแก้ว	๕๐,๐๐๐	๕๐,๐๐๐	๕๐,๐๐๐	๕๐,๐๐๐	๕๐,๐๐๐	ดำเนินโครงการปีละ ๑ ครั้ง	อปพร. สังกัด อบต. สระแก้ว มีศักยภาพ และสามารถปฏิบัติหน้าที่ได้อย่างมีประสิทธิภาพ	สำนักปลัด

รายละเอียดโครงการพัฒนา
แผนพัฒนาท้องถิ่น (พ.ศ. ๒๕๖๖ – ๒๕๗๐)
องค์การบริหารส่วนตำบลสระแก้ว อำเภอเมืองสระแก้ว จังหวัดสระแก้ว

- ก.ยุทธศาสตร์จังหวัดที่ ๑ : เสริมสร้างกระบวนการเรียนรู้และสภาพแวดล้อมของประชาชนให้สามารถปรับตัว ประกอบอาชีพและสภาพแวดล้อมและคุณภาพที่ดี
- ข.ยุทธศาสตร์การพัฒนาขององค์กรปกครองส่วนท้องถิ่นในเขตจังหวัดที่ ๒ : ประชาชนมีคุณภาพ
- ข.ยุทธศาสตร์การพัฒนาขององค์กรปกครองส่วนท้องถิ่นในเขตจังหวัดที่ ๕ : การบริหารจัดการ
๖. ยุทธศาสตร์ที่ ๖ การพัฒนาคุณภาพชีวิต สังคม และการบริหารจัดการ
- ๖.๒ แผนงานการรักษาความสงบภายใน

ที่	โครงการ	วัตถุประสงค์	เป้าหมาย (ผลผลิตของโครงการ)	งบประมาณ					ตัวชี้วัด (KPI)	ผลที่คาดว่าจะ ได้รับ	หน่วยงาน รับผิดชอบ หลัก
				๒๕๖๖ (บาท)	๒๕๖๗ (บาท)	๒๕๖๘ (บาท)	๒๕๖๙ (บาท)	๒๕๗๐ (บาท)			
๔	โครงการฝึกอบรมจัดตั้ง (๕ วัน) สมาชิกอาสาสมัครป้องกันภัยฝ่ายพลเรือน (อปพร.) ขององค์การบริหารส่วนตำบลสระแก้ว	- เพื่อเพิ่มจำนวนอปพร. ตามอัตราส่วนของประชากรในตำบลสระแก้ว - เพื่อเพิ่มศักยภาพในการปฏิบัติงานของอปพร.	- เป็นค่าใช้จ่ายในการจัดทำโครงการฯ - สมาชิก อปพร. ขององค์การบริหารส่วนตำบลสระแก้ว - ประชาชนตำบลสระแก้วที่มีคุณสมบัติสมัครเป็น อปพร.	๓๐๐,๐๐๐	๓๐๐,๐๐๐	๓๐๐,๐๐๐	๓๐๐,๐๐๐	๓๐๐,๐๐๐	ดำเนินโครงการปีละ ๑ ครั้ง	สมาชิก อปพร. อบต. สระแก้ว มีความพร้อมในการป้องกันภัย	สำนักปลัด
๕	โครงการฝึกอบรม (ทบทวน) ชุดปฏิบัติการจิตอาสาภัยพิบัติ องค์การบริหารส่วนตำบลสระแก้ว	- เพื่อพัฒนาชุดปฏิบัติการจิตอาสาภัยพิบัติให้มีประสิทธิภาพเพิ่มมากขึ้น	อบรมทบทวนชุดปฏิบัติการจิตอาสาภัยพิบัติตำบลสระแก้ว	๗๐,๐๐๐	๗๐,๐๐๐	๗๐,๐๐๐	๗๐,๐๐๐	๗๐,๐๐๐	ดำเนินโครงการปีละ ๑ ครั้ง	ชุดปฏิบัติการจิตอาสาภัยพิบัติ อบต. สระแก้ว มีความพร้อมในการปฏิบัติการ	สำนักปลัด
รวม	๕ โครงการ	-	-	๕๐๐,๐๐๐	๕๐๐,๐๐๐	๕๐๐,๐๐๐	๕๐๐,๐๐๐	๕๐๐,๐๐๐	-	-	

รายละเอียดโครงการพัฒนา
แผนพัฒนาท้องถิ่น (พ.ศ. ๒๕๖๖ – ๒๕๗๐)
องค์การบริหารส่วนตำบลสระแก้ว อำเภอเมืองสระแก้ว จังหวัดสระแก้ว

- ก. ยุทธศาสตร์จังหวัดที่ ๑ : เสริมสร้างกระบวนการเรียนรู้และสภาพแวดล้อมของประชาชนให้สามารถปรับตัว ประกอบอาชีพและสภาพแวดล้อมและคุณภาพที่ดี
- ข. ยุทธศาสตร์การพัฒนาขององค์กรปกครองส่วนท้องถิ่นในเขตจังหวัดที่ ๒ : ประชาชนมีคุณภาพ
- ค. ยุทธศาสตร์การพัฒนาขององค์กรปกครองส่วนท้องถิ่นในเขตจังหวัดที่ ๕ : การบริหารจัดการ
๖. ยุทธศาสตร์ที่ ๖ การพัฒนาด้านคุณภาพชีวิต สังคม และการบริหารจัดการ

๖.๓ แผนงานสาธารณสุข

ที่	โครงการ	วัตถุประสงค์	เป้าหมาย (ผลผลิตของโครงการ)	งบประมาณ					ตัวชี้วัด (KPI)	ผลที่คาดว่าจะได้รับ	หน่วยงาน รับผิดชอบหลัก
				๒๕๖๖ (บาท)	๒๕๖๗ (บาท)	๒๕๖๘ (บาท)	๒๕๖๙ (บาท)	๒๕๗๐ (บาท)			
๑	โครงการป้องกันและควบคุมโรคติดต่อ และโรคระบาด	- เพื่ออบรมให้ความรู้แก่ประชาชนในเขตตำบลสระแก้ว ให้ความรู้เกี่ยวกับการป้องกันโรคติดต่อ - เพื่อเป็นการควบคุมการระบาดของโรคติดต่อในพื้นที่	ประชาชน หมู่ที่ ๑ - ๑๘ ตำบลสระแก้ว	๒๐๐,๐๐๐	๒๐๐,๐๐๐	๒๐๐,๐๐๐	๒๐๐,๐๐๐	๒๐๐,๐๐๐	ดำเนินโครงการอย่างน้อยปีละ ๑ ครั้ง	ประชาชนมีความรู้ความเข้าใจเกี่ยวกับโรคติดต่อหรือโรคระบาดที่เกิดขึ้น และสามารถปฏิบัติตัวในการป้องกันและดูแลตนเองให้ปลอดภัยจากโรคได้	สำนักปลัด
๒	โครงการสุขาภิบาลอาหาร สำหรับผู้ปรุงประกอบและจำหน่ายอาหาร (Food inspector)	เพื่อให้ผู้ประกอบการตระหนักถึงอันตรายของสารที่เจือปนในอาหารและ ผู้บริโภคปลอดภัย	ผู้ประกอบการจำหน่ายอาหารและผู้สัมผัสอาหาร	๑๐,๐๐๐	๑๐,๐๐๐	๑๐,๐๐๐	๑๐,๐๐๐	๑๐,๐๐๐	ดำเนินโครงการปีละ ๑ ครั้ง	ประชาชนมีสุขาภิบาลอาหารที่ดี	สำนักปลัด
๓	โครงการป้องกันอันตรายจาก สารเคมี	เพื่อให้กลุ่มเป้าหมายมีความรู้เข้าใจ และป้องกัน อันตรายต่อสารเคมีที่ใช้ อย่างถูกวิธี	ผู้ที่มีความเสี่ยงเกี่ยวกับสารเคมีในพื้นที่ตำบลสระแก้ว	๑๐,๐๐๐	๑๐,๐๐๐	๑๐,๐๐๐	๑๐,๐๐๐	๑๐,๐๐๐	ดำเนินโครงการปีละ ๑ ครั้ง	ประชาชนมีสุขภาพดี ห่างไกลจากสารเคมี	สำนักปลัด

รายละเอียดโครงการพัฒนา
แผนพัฒนาท้องถิ่น (พ.ศ. ๒๕๖๖ – ๒๕๗๐)
องค์การบริหารส่วนตำบลสระแก้ว อำเภอเมืองสระแก้ว จังหวัดสระแก้ว

- ก. ยุทธศาสตร์จังหวัดที่ ๑ : เสริมสร้างกระบวนการเรียนรู้และสภาพแวดล้อมของประชาชนให้สามารถปรับตัว ประกอบอาชีพและสภาพแวดล้อมและคุณภาพที่ดี
 ข. ยุทธศาสตร์การพัฒนาขององค์กรปกครองส่วนท้องถิ่นในเขตจังหวัดที่ ๒ : ประชาชนมีคุณภาพ
 ข. ยุทธศาสตร์การพัฒนาขององค์กรปกครองส่วนท้องถิ่นในเขตจังหวัดที่ ๕ : การบริหารจัดการ
 ๖. ยุทธศาสตร์ที่ ๖ การพัฒนาด้านคุณภาพชีวิต สังคม และการบริหารจัดการ

๖.๓ แผนงานสาธารณสุข

ที่	โครงการ	วัตถุประสงค์	เป้าหมาย (ผลผลิตของโครงการ)	งบประมาณ					ตัวชี้วัด (KPI)	ผลที่คาดว่าจะได้รับ	หน่วยงาน รับผิดชอบ หลัก
				๒๕๖๖ (บาท)	๒๕๖๗ (บาท)	๒๕๖๘ (บาท)	๒๕๖๙ (บาท)	๒๕๗๐ (บาท)			
๔	โครงการส่งเสริมป้องกันโรคที่มีมาตามฤดูกาล	เพื่อให้ประชาชนมีความรู้ และสามารถป้องกันตนเองได้	ประชาชนในพื้นที่ตำบลสระแก้ว	๒๐๐,๐๐๐	๒๐๐,๐๐๐	๒๐๐,๐๐๐	๒๐๐,๐๐๐	๒๐๐,๐๐๐	ดำเนินโครงการอย่างน้อยปีละ ๑ ครั้ง	ประชาชนมีความรู้เรื่องโรคที่มาตามฤดูกาลเพื่อเตรียมรับมือก่อนการเกิดโรค	สำนักปลัด
๕	โครงการสำรวจข้อมูลจำนวน สัตว์และขึ้นทะเบียนจำนวนสัตว์ตามโครงการสัตว์ปลอดโรค คนปลอดภัยจากโรคพิษสุนัขบ้า	เพื่อสำรวจและขึ้นทะเบียนสุนัขและแมวให้เป็นปัจจุบัน	สุนัขและแมวในพื้นที่ตำบลสระแก้ว	๑๐,๐๐๐	๑๐,๐๐๐	๑๐,๐๐๐	๑๐,๐๐๐	๑๐,๐๐๐	ดำเนินโครงการปีละ ๑ ครั้ง	ผู้ประกอบการในการควบคุมโรคพิษสุนัขบ้า	สำนักปลัด
๖	โครงการขับเคลื่อนตามโครงการสัตว์ปลอดโรค คนปลอดภัยจากโรคพิษสุนัขบ้า ตามพระปณิธาน ศาสตราจารย์ ดร.สมเด็จพะเจ้าอนุวงศ์ เจ้าฟ้าฯ กรมพระศรีสวางควัฒน วรขัตติยราชนารี	เพื่อป้องกันโรคพิษสุนัขบ้า ในสุนัขและแมวในพื้นที่ตำบลสระแก้ว ตามพระปณิธาน ศาสตราจารย์ ดร.สมเด็จพะเจ้าอนุวงศ์ พระเจ้าอนุวงศ์ เจ้าฟ้าฯ กรมพระศรีสวางควัฒน วรขัตติยราชนารี	สุนัขและแมวในพื้นที่ตำบลสระแก้ว	๑๐,๐๐๐	๑๐,๐๐๐	๑๐,๐๐๐	๑๐,๐๐๐	๑๐,๐๐๐	ดำเนินโครงการปีละ ๑ ครั้ง	ป้องกันกำจัดโรคพิษสุนัขบ้าที่อาจเกิดขึ้นตามพระปณิธาน ศาสตราจารย์ ดร.สมเด็จพะเจ้าอนุวงศ์ พระเจ้าอนุวงศ์ เจ้าฟ้าฯ กรมพระศรีสวางควัฒน วรขัตติยราชนารี	สำนักปลัด

รายละเอียดโครงการพัฒนา
แผนพัฒนาท้องถิ่น (พ.ศ. ๒๕๖๖ – ๒๕๗๐)
องค์การบริหารส่วนตำบลสระแก้ว อำเภอเมืองสระแก้ว จังหวัดสระแก้ว

- ก. ยุทธศาสตร์จังหวัดที่ ๑ : เสริมสร้างกระบวนการเรียนรู้และสภาพแวดล้อมของประชาชนให้สามารถปรับตัว ประกอบอาชีพและสภาพแวดล้อมและคุณภาพที่ดี
- ข. ยุทธศาสตร์การพัฒนาขององค์กรปกครองส่วนท้องถิ่นในเขตจังหวัดที่ ๒ : ประชาชนมีคุณภาพ
- ข. ยุทธศาสตร์การพัฒนาขององค์กรปกครองส่วนท้องถิ่นในเขตจังหวัดที่ ๕ : การบริหารจัดการ
๖. ยุทธศาสตร์ที่ ๖ การพัฒนาด้านคุณภาพชีวิต สังคม และการบริหารจัดการ

๖.๓ แผนงานสาธารณสุข

ที่	โครงการ	วัตถุประสงค์	เป้าหมาย (ผลผลิตของโครงการ)	งบประมาณ					ตัวชี้วัด (KPI)	ผลที่คาดว่าจะได้รับ	หน่วยงาน รับผิดชอบ หลัก
				๒๕๖๖ (บาท)	๒๕๖๗ (บาท)	๒๕๖๘ (บาท)	๒๕๖๙ (บาท)	๒๕๗๐ (บาท)			
๗	โครงการรณรงค์ป้องกันและควบคุมโรคไข้เลือดออก	เพื่อให้ประชาชนมีสุขภาพอนามัยที่ดี ปราศจากพาหะนำโรคจากยุงลาย	- รณรงค์กำจัดแหล่งเพาะพันธุ์ลูกน้ำยุงลาย บ้าน วัด โรงเรียน สถานที่ราชการ - จัดสื่อสารกำจัดลูกน้ำยุงลายพร้อมอุปกรณ์ - พ่นสารเคมีกำจัดยุงตัวแก่	๘๐,๐๐๐	๘๐,๐๐๐	๘๐,๐๐๐	๘๐,๐๐๐	๘๐,๐๐๐	ดำเนินโครงการอย่างน้อยปีละ ๑ ครั้ง	ประชาชนปลอดภัยจากพาหะนำโรคจากยุงลายและโรคไข้เลือดออก	สำนักปลัด
๘	อุดหนุนคณะกรรมการหมู่บ้าน หมู่ที่ ๑ บ้านโคกนกขุนทอง โครงการพระราชดำริด้านสาธารณสุข	เพื่ออุดหนุนสำหรับกรดำเนินงานตามแนวทางโครงการพระราชดำริด้านสาธารณสุข	อุดหนุนคณะกรรมการหมู่บ้าน หมู่ที่ ๑ บ้านโคกนกขุนทอง ตามแนวทางโครงการพระราชดำริ ด้านสาธารณสุข	๒๐,๐๐๐	๒๐,๐๐๐	๒๐,๐๐๐	๒๐,๐๐๐	๒๐,๐๐๐	ดำเนินโครงการปีละ ๑ ครั้ง	ประชาชนสามารถนำความรู้ความเข้าใจไปใช้ในการดำรงชีวิต และมีสุขภาพที่ดีขึ้น	สำนักปลัด
๙	อุดหนุนคณะกรรมการหมู่บ้าน หมู่ที่ ๓ บ้านใหม่คำเจริญ โครงการพระราชดำริด้านสาธารณสุข	เพื่ออุดหนุนสำหรับกรดำเนินงานตามแนวทางโครงการพระราชดำริด้านสาธารณสุข	อุดหนุนคณะกรรมการหมู่บ้าน หมู่ที่ ๓ บ้านใหม่คำเจริญ ตามแนวทางโครงการพระราชดำริ ด้านสาธารณสุข	๒๐,๐๐๐	๒๐,๐๐๐	๒๐,๐๐๐	๒๐,๐๐๐	๒๐,๐๐๐	ดำเนินโครงการปีละ ๑ ครั้ง	ประชาชนสามารถนำความรู้ความเข้าใจไปใช้ในการดำรงชีวิต และมีสุขภาพที่ดีขึ้น	สำนักปลัด
๑๐	อุดหนุนคณะกรรมการหมู่บ้าน หมู่ที่ ๔ บ้านคลองหมี โครงการพระราชดำริด้านสาธารณสุข	เพื่ออุดหนุนสำหรับกรดำเนินงานตามแนวทางโครงการพระราชดำริด้านสาธารณสุข	อุดหนุนคณะกรรมการหมู่บ้าน หมู่ที่ ๔ บ้านคลองหมี ตามแนวทางโครงการพระราชดำริ ด้านสาธารณสุข	๒๐,๐๐๐	๒๐,๐๐๐	๒๐,๐๐๐	๒๐,๐๐๐	๒๐,๐๐๐	ดำเนินโครงการปีละ ๑ ครั้ง	ประชาชนสามารถนำความรู้ความเข้าใจไปใช้ในการดำรงชีวิต และมีสุขภาพที่ดีขึ้น	สำนักปลัด

รายละเอียดโครงการพัฒนา
แผนพัฒนาท้องถิ่น (พ.ศ. ๒๕๖๖ – ๒๕๗๐)
องค์การบริหารส่วนตำบลสระแก้ว อำเภอเมืองสระแก้ว จังหวัดสระแก้ว

- ก. ยุทธศาสตร์จังหวัดที่ ๑ : เสริมสร้างกระบวนการเรียนรู้และสภาพแวดล้อมของประชาชนให้สามารถปรับตัว ประกอบอาชีพและสภาพแวดล้อมและคุณภาพที่ดี
- ข. ยุทธศาสตร์การพัฒนาขององค์กรปกครองส่วนท้องถิ่นในเขตจังหวัดที่ ๒ : ประชาชนมีคุณภาพ
- ค. ยุทธศาสตร์การพัฒนาขององค์กรปกครองส่วนท้องถิ่นในเขตจังหวัดที่ ๕ : การบริหารจัดการ
๖. ยุทธศาสตร์ที่ ๖ การพัฒนาคุณภาพชีวิต สังคม และการบริหารจัดการ

๖.๓ แผนงานสาธารณสุข

ที่	โครงการ	วัตถุประสงค์	เป้าหมาย (ผลผลิตของโครงการ)	งบประมาณ					ตัวชี้วัด (KPI)	ผลที่คาดว่าจะได้รับ	หน่วยงาน รับผิดชอบ หลัก
				๒๕๖๖ (บาท)	๒๕๖๗ (บาท)	๒๕๖๘ (บาท)	๒๕๖๙ (บาท)	๒๕๗๐ (บาท)			
๑๑	อุดหนุนคณะกรรมการหมู่บ้าน หมู่ที่ ๕ บ้านเนินสะอาด โครงการพระราชดำริ ด้านสาธารณสุข	เพื่ออุดหนุนสำหรับการดำเนินงานตามแนวทางโครงการพระราชดำริ ด้านสาธารณสุข	อุดหนุนคณะกรรมการหมู่บ้าน หมู่ที่ ๕ บ้านเนินสะอาด ตามแนวทางโครงการพระราชดำริ ด้านสาธารณสุข	๒๐,๐๐๐	๒๐,๐๐๐	๒๐,๐๐๐	๒๐,๐๐๐	๒๐,๐๐๐	ดำเนินโครงการปีละ ๑ ครั้ง	ประชาชนสามารถนำความรู้ความเข้าใจไปใช้ในการดำรงชีวิต และมีสุขภาพที่ดีขึ้น	สำนักปลัด
๑๒	อุดหนุนคณะกรรมการหมู่บ้าน หมู่ที่ ๘ บ้านลัดกะสัง โครงการพระราชดำริด้านสาธารณสุข	เพื่ออุดหนุนสำหรับการดำเนินงานตามแนวทางโครงการพระราชดำริ ด้านสาธารณสุข	อุดหนุนคณะกรรมการหมู่บ้าน หมู่ที่ ๘ บ้านลัดกะสัง ตามแนวทางโครงการพระราชดำริ ด้านสาธารณสุข	๒๐,๐๐๐	๒๐,๐๐๐	๒๐,๐๐๐	๒๐,๐๐๐	๒๐,๐๐๐	ดำเนินโครงการปีละ ๑ ครั้ง	ประชาชนสามารถนำความรู้ความเข้าใจไปใช้ในการดำรงชีวิต และมีสุขภาพที่ดีขึ้น	สำนักปลัด
๑๓	อุดหนุนคณะกรรมการหมู่บ้าน หมู่ที่ ๙ บ้านคลองกระเบื้อง โครงการพระราชดำริด้านสาธารณสุข	เพื่ออุดหนุนสำหรับการดำเนินงานตามแนวทางโครงการพระราชดำริ ด้านสาธารณสุข	อุดหนุนคณะกรรมการหมู่บ้าน หมู่ที่ ๙ บ้านคลองกระเบื้อง ตามแนวทางโครงการพระราชดำริ ด้านสาธารณสุข	๒๐,๐๐๐	๒๐,๐๐๐	๒๐,๐๐๐	๒๐,๐๐๐	๒๐,๐๐๐	ดำเนินโครงการปีละ ๑ ครั้ง	ประชาชนสามารถนำความรู้ความเข้าใจไปใช้ในการดำรงชีวิต และมีสุขภาพที่ดีขึ้น	สำนักปลัด
๑๔	อุดหนุนคณะกรรมการหมู่บ้าน หมู่ที่ ๑๐ บ้านสี่แยก โครงการพระราชดำริด้านสาธารณสุข	เพื่ออุดหนุนสำหรับการดำเนินงานตามแนวทางโครงการพระราชดำริ ด้านสาธารณสุข	อุดหนุนคณะกรรมการหมู่บ้าน หมู่ที่ ๑๐ บ้านสี่แยก ตามแนวทางโครงการพระราชดำริ ด้านสาธารณสุข	๒๐,๐๐๐	๒๐,๐๐๐	๒๐,๐๐๐	๒๐,๐๐๐	๒๐,๐๐๐	ดำเนินโครงการปีละ ๑ ครั้ง	ประชาชนสามารถนำความรู้ความเข้าใจไปใช้ในการดำรงชีวิต และมีสุขภาพที่ดีขึ้น	สำนักปลัด

รายละเอียดโครงการพัฒนา
แผนพัฒนาท้องถิ่น (พ.ศ. ๒๕๖๖ – ๒๕๗๐)
องค์การบริหารส่วนตำบลสระแก้ว อำเภอเมืองสระแก้ว จังหวัดสระแก้ว

ก. ยุทธศาสตร์จังหวัดที่ ๑ : เสริมสร้างกระบวนการเรียนรู้และสภาพแวดล้อมของประชาชนให้สามารถปรับตัว ประกอบอาชีพและสภาพแวดล้อมและคุณภาพที่ดี

ข. ยุทธศาสตร์การพัฒนาขององค์กรปกครองส่วนท้องถิ่นในเขตจังหวัดที่ ๒ : ประชาชนมีคุณภาพ

ข. ยุทธศาสตร์การพัฒนาขององค์กรปกครองส่วนท้องถิ่นในเขตจังหวัดที่ ๕ : การบริหารจัดการ

๖. ยุทธศาสตร์ที่ ๖ การพัฒนาคุณภาพชีวิต สังคม และการบริหารจัดการ

๖.๓ แผนงานสาธารณสุข

ที่	โครงการ	วัตถุประสงค์	เป้าหมาย (ผลผลิตของโครงการ)	งบประมาณ					ตัวชี้วัด (KPI)	ผลที่คาดว่าจะ ได้รับ	หน่วยงาน รับผิดชอบ หลัก
				๒๕๖๖ (บาท)	๒๕๖๗ (บาท)	๒๕๖๘ (บาท)	๒๕๖๙ (บาท)	๒๕๗๐ (บาท)			
๑๕	อุดหนุนคณะกรรมการหมู่บ้าน หมู่ที่ ๑๑ บ้านหนองเสม็ด โครงการพระราชดำริ ด้านสาธารณสุข	เพื่ออุดหนุนสำหรับการดำเนินงานตามแนวทางโครงการพระราชดำริ ด้านสาธารณสุข	อุดหนุนคณะกรรมการหมู่บ้าน หมู่ที่ ๑๑ บ้านหนองเสม็ด ตามแนวทางโครงการพระราชดำริ ด้านสาธารณสุข	๒๐,๐๐๐	๒๐,๐๐๐	๒๐,๐๐๐	๒๐,๐๐๐	๒๐,๐๐๐	ดำเนินโครงการปีละ ๑ ครั้ง	ประชาชนสามารถนำความรู้ความเข้าใจไปใช้ในการดำรงชีวิต และมีสุขภาพที่ดีขึ้น	สำนักปลัด
๑๖	อุดหนุนคณะกรรมการหมู่บ้าน หมู่ที่ ๑๓ บ้านหนองปรือ โครงการพระราชดำริด้านสาธารณสุข	เพื่ออุดหนุนสำหรับการดำเนินงานตามแนวทางโครงการพระราชดำริ ด้านสาธารณสุข	อุดหนุนคณะกรรมการหมู่บ้าน หมู่ที่ ๑๓ บ้านหนองปรือ ตามแนวทางโครงการพระราชดำริ ด้านสาธารณสุข	๒๐,๐๐๐	๒๐,๐๐๐	๒๐,๐๐๐	๒๐,๐๐๐	๒๐,๐๐๐	ดำเนินโครงการปีละ ๑ ครั้ง	ประชาชนสามารถนำความรู้ความเข้าใจไปใช้ในการดำรงชีวิต และมีสุขภาพที่ดีขึ้น	สำนักปลัด
๑๗	อุดหนุนคณะกรรมการหมู่บ้าน หมู่ที่ ๑๔ บ้านชาติเจริญ โครงการพระราชดำริด้านสาธารณสุข	เพื่ออุดหนุนสำหรับการดำเนินงานตามแนวทางโครงการพระราชดำริ ด้านสาธารณสุข	อุดหนุนคณะกรรมการหมู่บ้าน หมู่ที่ ๑๔ บ้านชาติเจริญ ตามแนวทางโครงการพระราชดำริ ด้านสาธารณสุข	๒๐,๐๐๐	๒๐,๐๐๐	๒๐,๐๐๐	๒๐,๐๐๐	๒๐,๐๐๐	ดำเนินโครงการปีละ ๑ ครั้ง	ประชาชนสามารถนำความรู้ความเข้าใจไปใช้ในการดำรงชีวิต และมีสุขภาพที่ดีขึ้น	สำนักปลัด
๑๘	อุดหนุนคณะกรรมการหมู่บ้าน หมู่ที่ ๑๗ บ้านระเบิดขาม โครงการพระราชดำริด้านสาธารณสุข	เพื่ออุดหนุนสำหรับการดำเนินงานตามแนวทางโครงการพระราชดำริ ด้านสาธารณสุข	อุดหนุนคณะกรรมการหมู่บ้าน หมู่ที่ ๑๗ บ้านระเบิดขาม ตามแนวทางโครงการพระราชดำริ ด้านสาธารณสุข	๒๐,๐๐๐	๒๐,๐๐๐	๒๐,๐๐๐	๒๐,๐๐๐	๒๐,๐๐๐	ดำเนินโครงการปีละ ๑ ครั้ง	ประชาชนสามารถนำความรู้ความเข้าใจไปใช้ในการดำรงชีวิต และมีสุขภาพที่ดีขึ้น	สำนักปลัด

รายละเอียดโครงการพัฒนา
แผนพัฒนาท้องถิ่น (พ.ศ. ๒๕๖๖ – ๒๕๗๐)
องค์การบริหารส่วนตำบลสระแก้ว อำเภอเมืองสระแก้ว จังหวัดสระแก้ว

- ก. ยุทธศาสตร์จังหวัดที่ ๑ : เสริมสร้างกระบวนการเรียนรู้และสภาพแวดล้อมของประชาชนให้สามารถปรับตัว ประกอบอาชีพและสภาพแวดล้อมและคุณภาพที่ดี
 ข. ยุทธศาสตร์การพัฒนาขององค์กรปกครองส่วนท้องถิ่นในเขตจังหวัดที่ ๒ : ประชาชนมีคุณภาพ
 ข. ยุทธศาสตร์การพัฒนาขององค์กรปกครองส่วนท้องถิ่นในเขตจังหวัดที่ ๕ : การบริหารจัดการ
 ๖. ยุทธศาสตร์ที่ ๖ การพัฒนาด้านคุณภาพชีวิต สังคม และการบริหารจัดการ

๖.๓ แผนงานสาธารณสุข

ที่	โครงการ	วัตถุประสงค์	เป้าหมาย (ผลผลิตของโครงการ)	งบประมาณ					ตัวชี้วัด (KPI)	ผลที่คาดว่าจะ ได้รับ	หน่วยงาน รับผิดชอบ หลัก
				๒๕๖๖ (บาท)	๒๕๖๗ (บาท)	๒๕๖๘ (บาท)	๒๕๖๙ (บาท)	๒๕๗๐ (บาท)			
๑๙	อุดหนุนคณะกรรมการหมู่บ้าน หมู่ที่ ๑๘ บ้านเนินกลาง โครงการพระราชดำริ ด้านสาธารณสุข	เพื่ออุดหนุนสำหรับการดำเนินงานตามแนวทางโครงการพระราชดำริ ด้านสาธารณสุข	อุดหนุนคณะกรรมการหมู่บ้าน หมู่ที่ ๑๘ บ้านเนินกลาง ตามแนวทางโครงการพระราชดำริ ด้านสาธารณสุข	๒๐,๐๐๐	๒๐,๐๐๐	๒๐,๐๐๐	๒๐,๐๐๐	๒๐,๐๐๐	ดำเนินโครงการปีละ ๑ ครั้ง	ประชาชนสามารถนำความรู้ความเข้าใจไปใช้ในการดำรงชีวิต และมีสุขภาพที่ดีขึ้น	สำนักปลัด
รวม	๑๙ โครงการ	-	-	๗๖๐,๐๐๐	๗๖๐,๐๐๐	๗๖๐,๐๐๐	๗๖๐,๐๐๐	๗๖๐,๐๐๐	-	-	

รายละเอียดโครงการพัฒนา
แผนพัฒนาท้องถิ่น (พ.ศ. ๒๕๖๖ – ๒๕๗๐)
องค์การบริหารส่วนตำบลสระแก้ว อำเภอเมืองสระแก้ว จังหวัดสระแก้ว

- ก. ยุทธศาสตร์จังหวัดที่ ๑ : เสริมสร้างกระบวนการเรียนรู้และสภาพแวดล้อมของประชาชนให้สามารถปรับตัว ประกอบอาชีพและสภาพแวดล้อมและคุณภาพที่ดี
 ข. ยุทธศาสตร์การพัฒนาขององค์กรปกครองส่วนท้องถิ่นในเขตจังหวัดที่ ๒ : ประชาชนมีคุณภาพ
 ข. ยุทธศาสตร์การพัฒนาขององค์กรปกครองส่วนท้องถิ่นในเขตจังหวัดที่ ๕ : การบริหารจัดการ
 ๖. ยุทธศาสตร์ที่ ๖ การพัฒนาด้านคุณภาพชีวิต สังคม และการบริหารจัดการ
 ๖.๔ แผนงานสังคมสงเคราะห์

ที่	โครงการ	วัตถุประสงค์	เป้าหมาย (ผลผลิตของโครงการ)	งบประมาณ					ตัวชี้วัด (KPI)	ผลที่คาดว่าจะ ได้รับ	หน่วยงาน รับผิดชอบ หลัก
				๒๕๖๖ (บาท)	๒๕๖๗ (บาท)	๒๕๖๘ (บาท)	๒๕๖๙ (บาท)	๒๕๗๐ (บาท)			
๑	โครงการศูนย์ช่วยเหลือประชาชนขององค์การบริหาร ส่วนตำบลสระแก้ว	เพื่อให้ความช่วยเหลือประชาชนตามอำนาจหน้าที่ขององค์กรปกครองส่วนท้องถิ่น	ให้ความช่วยเหลือประชาชนด้านการส่งเสริมพัฒนาคุณภาพชีวิต ด้านการให้ความช่วยเหลือประชาชนด้านสาธารณสุข ด้านการป้องกันและ ควบคุมโรคติดต่อ ฯลฯ ตามระเบียบ กระทรวงมหาดไทยว่าด้วยค่าใช้จ่ายเพื่อช่วยเหลือประชาชนตามอำนาจหน้าที่ขององค์กรปกครองส่วนท้องถิ่น พ.ศ. ๒๕๖๐ แก้ไขเพิ่มเติมถึง (ฉบับที่ ๒) พ.ศ. ๒๕๖๑	๓๐๐,๐๐๐	๓๐๐,๐๐๐	๓๐๐,๐๐๐	๓๐๐,๐๐๐	๓๐๐,๐๐๐	จำนวนผู้ที่ได้รับการช่วยเหลือ	ประชาชนในพื้นที่ตำบลสระแก้วที่มีคุณสมบัติได้รับการช่วยเหลือตามด้านต่าง ๆ มีคุณภาพชีวิตที่ดีขึ้น	สำนักปลัด
๒	โครงการเพิ่มทักษะด้านอาชีพ แก่นักเรียนครอบครัวยากจนที่ไม่ได้เรียนต่อหลังจบการศึกษาระดับภาคบังคับ	เพื่อเพิ่มทักษะด้านอาชีพ ให้เด็กนักเรียนครอบครัว ยากจนที่ไม่ได้เรียนต่อหลังจบการศึกษาระดับภาค บังคับในตำบลสระแก้ว	นักเรียนครอบครัวยากจนที่จบการศึกษาระดับภาคบังคับที่ไม่ได้เรียนต่อ หมู่ที่ ๑ - ๑๘ ตำบลสระแก้ว	๒๐,๐๐๐	๒๐,๐๐๐	๒๐,๐๐๐	๒๐,๐๐๐	๒๐,๐๐๐	ดำเนินโครงการปีละ ๑ ครั้ง	นักเรียนครอบครัวยากจนที่ไม่ได้เรียนต่อหลังจบการศึกษาระดับภาคบังคับ มีอาชีพที่สร้างรายได้เพิ่มมากขึ้น	สำนักปลัด

รายละเอียดโครงการพัฒนา
แผนพัฒนาท้องถิ่น (พ.ศ. ๒๕๖๖ – ๒๕๗๐)
องค์การบริหารส่วนตำบลสระแก้ว อำเภอเมืองสระแก้ว จังหวัดสระแก้ว

- ก. ยุทธศาสตร์จังหวัดที่ ๑ : เสริมสร้างกระบวนการเรียนรู้และสภาพแวดล้อมของประชาชนให้สามารถปรับตัว ประกอบอาชีพและสภาพแวดล้อมและคุณภาพที่ดี
ข. ยุทธศาสตร์การพัฒนาขององค์กรปกครองส่วนท้องถิ่นในเขตจังหวัดที่ ๒ : ประชาชนมีคุณภาพ
ข. ยุทธศาสตร์การพัฒนาขององค์กรปกครองส่วนท้องถิ่นในเขตจังหวัดที่ ๕ : การบริหารจัดการ
๖. ยุทธศาสตร์ที่ ๖ การพัฒนาด้านคุณภาพชีวิต สังคม และการบริหารจัดการ
๖.๔ แผนงานสังคมสงเคราะห์

ที่	โครงการ	วัตถุประสงค์	เป้าหมาย (ผลผลิตของโครงการ)	งบประมาณ					ตัวชี้วัด (KPI)	ผลที่คาดว่าจะ ได้รับ	หน่วยงาน รับผิดชอบ หลัก
				๒๕๖๖ (บาท)	๒๕๖๗ (บาท)	๒๕๖๘ (บาท)	๒๕๖๙ (บาท)	๒๕๗๐ (บาท)			
๓	โครงการให้ทุนการศึกษา สำหรับนักศึกษา และการ ให้ความช่วยเหลือ นักเรียนขององค์การ บริหารส่วนตำบล สระแก้ว	เพื่อให้ความช่วยเหลือ ประชาชนตามอำนาจ หน้าที่ขององค์กร ปกครองส่วนท้องถิ่น	ให้ทุนการศึกษาสำหรับ นักศึกษา และการให้ความ ช่วยเหลือนักเรียน ซึ่งเป็นผู้ ยากจนหรือด้อยโอกาส ตาม ระเบียบกระทรวงมหาดไทย ว่าด้วย รายจ่ายเกี่ยวกับทุน การศึกษาสำหรับ นักศึกษา และการให้ความช่วยเหลือ นักเรียนขององค์กรปกครอง ส่วนท้องถิ่น พ.ศ. ๒๕๖๑ และที่แก้ไข เพิ่มเติม	๒๐๐,๐๐๐	๒๐๐,๐๐๐	๒๐๐,๐๐๐	๒๐๐,๐๐๐	๒๐๐,๐๐๐	ดำเนิน โครงการปี ละ ๑ ครั้ง	นักศึกษาหรือ นักเรียน ซึ่งเป็นผู้ ยากจนหรือ ผู้ด้อย โอกาสได้รับการ ช่วยเหลือ ตาม อำนาจ หน้าที่ของ องค์กรปกครอง ส่วนท้องถิ่น	สำนักปลัด
๔	โครงการสงเคราะห์เด็ก เยาวชน ประชาชนที่ด้อย โอกาส	เพื่อให้เด็กเยาวชน ประชาชนที่ด้อยโอกาส มีคุณภาพชีวิตที่ดีขึ้น	เด็ก เยาวชน ประชาชน หมู่ที่ ๑-๑๘ ตำบลสระแก้ว	๓๐,๐๐๐	๓๐,๐๐๐	๓๐,๐๐๐	๓๐,๐๐๐	๓๐,๐๐๐	ดำเนิน โครงการปี ละ ๑ ครั้ง	เด็ก เยาวชน ประชาชนที่ด้อย โอกาส มีคุณภาพ ชีวิตที่ดีขึ้น	สำนักปลัด
๕	โครงการก่อสร้างที่อยู่ อาศัย ให้แก่ผู้ด้อยโอกาส และผู้ยากไร้	เพื่อให้ผู้ด้อยโอกาสและ ผู้ยากไร้มีที่อยู่อาศัยที่ เหมาะสม	ก่อสร้างบ้านให้กับผู้ด้อย โอกาสและผู้ยากไร้โดยผ่าน ที่ประชุมประชาคม หมู่บ้าน รับรอง	๒๐๐,๐๐๐	๒๐๐,๐๐๐	๒๐๐,๐๐๐	๒๐๐,๐๐๐	๒๐๐,๐๐๐	จำนวนบ้าน ที่ก่อสร้าง	ผู้ด้อยโอกาสและผู้ ยากไร้มีคุณภาพ ชีวิตที่ดีขึ้น	สำนักปลัด

รายละเอียดโครงการพัฒนา
แผนพัฒนาท้องถิ่น (พ.ศ. ๒๕๖๖ – ๒๕๗๐)
องค์การบริหารส่วนตำบลสระแก้ว อำเภอเมืองสระแก้ว จังหวัดสระแก้ว

- ก. ยุทธศาสตร์จังหวัดที่ ๑ : เสริมสร้างกระบวนการเรียนรู้และสภาพแวดล้อมของประชาชนให้สามารถปรับตัว ประกอบอาชีพและสภาพแวดล้อมและคุณภาพที่ดี
ข. ยุทธศาสตร์การพัฒนาขององค์กรปกครองส่วนท้องถิ่นในเขตจังหวัดที่ ๒ : ประชาชนมีคุณภาพ
ข. ยุทธศาสตร์การพัฒนาขององค์กรปกครองส่วนท้องถิ่นในเขตจังหวัดที่ ๕ : การบริหารจัดการ
๖. ยุทธศาสตร์ที่ ๖ การพัฒนาคุณภาพชีวิต สังคม และการบริหารจัดการ

๖.๔ แผนงานสังคมสงเคราะห์

ที่	โครงการ	วัตถุประสงค์	เป้าหมาย (ผลผลิตของโครงการ)	งบประมาณ					ตัวชี้วัด (KPI)	ผลที่คาดว่าจะ ได้รับ	หน่วยงาน รับผิดชอบ หลัก
				๒๕๖๖ (บาท)	๒๕๖๗ (บาท)	๒๕๖๘ (บาท)	๒๕๖๙ (บาท)	๒๕๗๐ (บาท)			
๖	โครงการซ่อมแซมที่อยู่อาศัย ให้แก่ผู้ด้อยโอกาสและผู้ยากไร้	เพื่อให้ผู้ด้อยโอกาสและผู้ยากไร้มีที่อยู่อาศัยที่เหมาะสม	ซ่อมแซมบ้านให้กับผู้ด้อยโอกาส และผู้ยากไร้โดยผ่านที่ประชุมประชาคม หมู่บ้านรับรอง	๒๐๐,๐๐๐	๒๐๐,๐๐๐	๒๐๐,๐๐๐	๒๐๐,๐๐๐	๒๐๐,๐๐๐	จำนวนบ้านที่ซ่อมแซม	ผู้ด้อยโอกาสและผู้ยากไร้มีคุณภาพชีวิตที่ดีขึ้น	สำนักปลัด
๗	โครงการฝึกอบรมเสริมสร้างศักยภาพและความเข้มแข็งของผู้สูงอายุตำบลสระแก้ว	เพื่อตระหนักและให้ความสำคัญแก่ผู้สูงอายุเพื่อจัดกิจกรรมให้ผู้สูงอายุมีคุณภาพชีวิตด้านสุขภาพและด้านสังคมที่ดี	ผู้สูงอายุในพื้นที่ตำบลสระแก้ว	๓๐,๐๐๐	๓๐,๐๐๐	๓๐,๐๐๐	๓๐,๐๐๐	๓๐,๐๐๐	ดำเนินโครงการปีละ ๑ ครั้ง	ผู้สูงอายุในพื้นที่ตำบลสระแก้ว มีคุณภาพ ชีวิตด้านสุขภาพและด้านสังคมที่ดี	สำนักปลัด
๘	โครงการใส่ใจดูแลห่วงใยผู้สูงอายุและผู้พิการ	เพื่อให้สูงอายุและผู้พิการ มีความรู้ความเข้าใจ ปรับเปลี่ยนพฤติกรรมในการดูแลสุขภาพ	ผู้สูงอายุและผู้พิการ หมู่ที่ ๑ - ๑๘ ตำบลสระแก้ว	๒๐,๐๐๐	๒๐,๐๐๐	๒๐,๐๐๐	๒๐,๐๐๐	๒๐,๐๐๐	ดำเนินโครงการปีละ ๑ ครั้ง	ผู้สูงอายุและผู้พิการมีความรู้สามารถดูแลสุขภาพ และได้รับการตรวจสอบสุขภาพ	สำนักปลัด
รวม	๘ โครงการ	-	-	๑,๐๐๐,๐๐๐	๑,๐๐๐,๐๐๐	๑,๐๐๐,๐๐๐	๑,๐๐๐,๐๐๐	๑,๐๐๐,๐๐๐	-	-	

รายละเอียดโครงการพัฒนา
แผนพัฒนาท้องถิ่น (พ.ศ. ๒๕๖๖ – ๒๕๗๐)
องค์การบริหารส่วนตำบลสระแก้ว อำเภอเมืองสระแก้ว จังหวัดสระแก้ว

- ก. ยุทธศาสตร์จังหวัดที่ ๑ : เสริมสร้างกระบวนการเรียนรู้และสภาพแวดล้อมของประชาชนให้สามารถปรับตัว ประกอบอาชีพและสภาพแวดล้อมและคุณภาพที่ดี
- ข. ยุทธศาสตร์การพัฒนาขององค์กรปกครองส่วนท้องถิ่นในเขตจังหวัดที่ ๒ : ประชาชนมีคุณภาพ
- ข. ยุทธศาสตร์การพัฒนาขององค์กรปกครองส่วนท้องถิ่นในเขตจังหวัดที่ ๕ : การบริหารจัดการ
๖. ยุทธศาสตร์ที่ ๖ การพัฒนาคุณภาพชีวิต สังคม และการบริหารจัดการ
- ๖.๕ แผนงานสร้างความเข้มแข็งของชุมชน

ที่	โครงการ	วัตถุประสงค์	เป้าหมาย (ผลผลิตของโครงการ)	งบประมาณ					ตัวชี้วัด (KPI)	ผลที่คาดว่าจะ ได้รับ	หน่วยงาน รับผิดชอบ หลัก
				๒๕๖๖ (บาท)	๒๕๖๗ (บาท)	๒๕๖๘ (บาท)	๒๕๖๙ (บาท)	๒๕๗๐ (บาท)			
๑	โครงการส่งเสริมการมีส่วนร่วมการจัดทำแผนพัฒนาท้องถิ่น ขององค์การบริหารส่วนตำบลสระแก้ว	- เพื่อส่งเสริมให้ประชาชนมีส่วนร่วมในการวางแผนพัฒนาท้องถิ่น - เพื่อให้การจัดทำแผนพัฒนาท้องถิ่นมีประสิทธิภาพ เป็นแนวทางในการพัฒนาตำบลสระแก้ว	คณะผู้บริหารท้องถิ่น ผู้นำชุมชน สมาชิกสภาฯ หน่วยงานราชการที่เกี่ยวข้อง/ในพื้นที่ตำบลสระแก้ว ภาคเอกชน ภาคประชาชน คณะกรรมการที่ได้รับการแต่งตั้งตามระเบียบ กระทรวงมหาดไทยว่าด้วย การจัดทำแผนฯ และประชาชนตำบลสระแก้ว	๕๐,๐๐๐	๕๐,๐๐๐	๕๐,๐๐๐	๕๐,๐๐๐	๕๐,๐๐๐	จำนวนผู้ที่ได้รับการช่วยเหลือ	- ประชาชนมีส่วนร่วม ในการจัดทำแผนพัฒนาท้องถิ่นของ อบต.สระแก้ว -แผนพัฒนาท้องถิ่นของ อบต.สระแก้ว มีประสิทธิภาพ สามารถ แก้ไขปัญหาและตอบสนองต่อ ความต้องการของประชาชน อย่างแท้จริง	สำนักปลัด
๒	โครงการสร้างความปรองดองสมานฉันท์ของคน ในตำบลสระแก้ว	เพื่อให้ประชาชนมีความ ปรองดองสมานฉันท์	ประชาชนตำบลสระแก้ว	๒๐,๐๐๐	๒๐,๐๐๐	๒๐,๐๐๐	๒๐,๐๐๐	๒๐,๐๐๐	ดำเนินโครงการปีละ ๑ ครั้ง	ประชาชนมีความปรองดองสมานฉันท์	สำนักปลัด
๓	โครงการจัดกิจกรรมปกป้อง สถาบันสำคัญของชาติ	เพื่อให้ประชาชนได้แสดงออกถึงความจงรักภักดีต่อสถาบันสำคัญของชาติ	- จัดทำโครงการปกป้องสถาบันสำคัญของชาติ	๓๐,๐๐๐	๓๐,๐๐๐	๓๐,๐๐๐	๓๐,๐๐๐	๓๐,๐๐๐	ดำเนินโครงการปีละ ๑ ครั้ง	ประชาชนมีจิตสำนึกความเป็นชาติร่วมกัน	สำนักปลัด

รายละเอียดโครงการพัฒนา
แผนพัฒนาท้องถิ่น (พ.ศ. ๒๕๖๖ – ๒๕๗๐)
องค์การบริหารส่วนตำบลสระแก้ว อำเภอเมืองสระแก้ว จังหวัดสระแก้ว

- ก. ยุทธศาสตร์จังหวัดที่ ๑ : เสริมสร้างกระบวนการเรียนรู้และสภาพแวดล้อมของประชาชนให้สามารถปรับตัว ประกอบอาชีพและสภาพแวดล้อมและคุณภาพที่ดี
- ข. ยุทธศาสตร์การพัฒนาขององค์กรปกครองส่วนท้องถิ่นในเขตจังหวัดที่ ๒ : ประชาชนมีคุณภาพ
- ข. ยุทธศาสตร์การพัฒนาขององค์กรปกครองส่วนท้องถิ่นในเขตจังหวัดที่ ๕ : การบริหารจัดการ
๖. ยุทธศาสตร์ที่ ๖ การพัฒนาด้านคุณภาพชีวิต สังคม และการบริหารจัดการ
- ๖.๕ แผนงานสร้างความเข้มแข็งของชุมชน

ที่	โครงการ	วัตถุประสงค์	เป้าหมาย (ผลผลิตของโครงการ)	งบประมาณ					ตัวชี้วัด (KPI)	ผลที่คาดว่าจะ ได้รับ	หน่วยงาน รับผิดชอบ หลัก
				๒๕๖๖ (บาท)	๒๕๖๗ (บาท)	๒๕๖๘ (บาท)	๒๕๖๙ (บาท)	๒๕๗๐ (บาท)			
๔	โครงการ อบต.สระแก้ว สัญจร	เพื่อให้ประชาชนมีส่วนร่วมในการวางแผนพัฒนาท้องถิ่นและรับบริการจาก อบต. สระแก้ว	จัดทำโครงการเพื่อรับทราบปัญหาความต้องการและให้บริการประชาชน หมู่ที่ ๑-๑๘ ตำบลสระแก้ว	๕๐,๐๐๐	๕๐,๐๐๐	๕๐,๐๐๐	๕๐,๐๐๐	๕๐,๐๐๐	จำนวนผู้ที่ได้รับการช่วยเหลือ	ประชาชนมีส่วนร่วมในการวางแผนพัฒนา ท้องถิ่นและรับบริการจาก อบต.สระแก้ว	สำนักปลัด
๕	โครงการป้องกันและ แก้ไข ปัญหาเสาพิศิต ตำบลสระแก้ว	เพื่อป้องกันและแก้ไข ปัญหาเสาพิศิตใน พื้นที่ ตำบลสระแก้ว	ประชาชนหมู่ที่ ๑ - ๑๘ ตำบลสระแก้ว	๒๐,๐๐๐	๒๐,๐๐๐	๒๐,๐๐๐	๒๐,๐๐๐	๒๐,๐๐๐	ดำเนิน โครงการปี ละ ๑ ครั้ง	ปัญหาเสาพิศิตใน พื้นที่ ตำบล สระแก้ว ได้รับการ ป้องกันและแก้ไข	สำนักปลัด
๖	อุดหนุนที่ทำการปกครอง อำเภอเมืองสระแก้ว โครงการศูนย์ปฏิบัติการ ร่วม ในการช่วยเหลือ ประชาชน ขององค์กร ปกครองส่วนท้องถิ่น ระดับอำเภอ	เพื่อเป็นสถานที่กลาง ในการรวบรวม แจ้ง เวียน กฎหมายระเบียบ หนังสือสั่งการ ข้อมูล ข่าวสารของทางราชการ และข้อมูลที่เกี่ยวข้อง การช่วยเหลือ ประชาชนด้านต่าง ๆ	อุดหนุนที่ทำการปกครอง อำเภอเมืองสระแก้ว ตาม โครงการศูนย์ปฏิบัติการร่วม ในการช่วยเหลือประชาชน ขององค์กรปกครองส่วน ท้องถิ่นระดับอำเภอ อำเภอ เมืองสระแก้ว จังหวัดสระแก้ว	๓๐,๐๐๐	๓๐,๐๐๐	๓๐,๐๐๐	๓๐,๐๐๐	๓๐,๐๐๐	ดำเนิน โครงการปี ละ ๑ ครั้ง	ประชาชนได้รับ ความรู้ ความเข้าใจ แนวทางและ วิธี การปฏิบัติในการ ให้ความช่วยเหลือ ประชาชน ตาม กฎหมาย ระเบียบ	สำนักปลัด

รายละเอียดโครงการพัฒนา
แผนพัฒนาท้องถิ่น (พ.ศ. ๒๕๖๖ – ๒๕๗๐)
องค์การบริหารส่วนตำบลสระแก้ว อำเภอเมืองสระแก้ว จังหวัดสระแก้ว

- ก. ยุทธศาสตร์จังหวัดที่ ๑ : เสริมสร้างกระบวนการเรียนรู้และสภาพแวดล้อมของประชาชนให้สามารถปรับตัว ประกอบอาชีพและสภาพแวดล้อมและคุณภาพที่ดี
- ข. ยุทธศาสตร์การพัฒนาขององค์กรปกครองส่วนท้องถิ่นในเขตจังหวัดที่ ๒ : ประชาชนมีคุณภาพ
- ข. ยุทธศาสตร์การพัฒนาขององค์กรปกครองส่วนท้องถิ่นในเขตจังหวัดที่ ๕ : การบริหารจัดการ
๖. ยุทธศาสตร์ที่ ๖ การพัฒนาด้านคุณภาพชีวิต สังคม และการบริหารจัดการ
- ๖.๕ แผนงานสร้างความเข้มแข็งของชุมชน

ที่	โครงการ	วัตถุประสงค์	เป้าหมาย (ผลผลิตของโครงการ)	งบประมาณ					ตัวชี้วัด (KPI)	ผลที่คาดว่าจะได้รับ	หน่วยงาน รับผิดชอบ หลัก
				๒๕๖๖ (บาท)	๒๕๖๗ (บาท)	๒๕๖๘ (บาท)	๒๕๖๙ (บาท)	๒๕๗๐ (บาท)			
๗	โครงการเยาวชนรุ่นใหม่ ห่างไกลยาเสพติด	เพื่ออบรมและให้ความรู้แก่เด็กและเยาวชนให้ ตระหนักรู้ภัยร้ายของยาเสพติด และสามารถ ป้องกันตัวจากภัยของยาเสพติด	เด็กและเยาวชน ภายในตำบลสระแก้ว	๕๐,๐๐๐	๕๐,๐๐๐	๕๐,๐๐๐	๕๐,๐๐๐	๕๐,๐๐๐	จำนวนผู้ที่เข้าร่วมโครงการ	เด็กและเยาวชนมีความรู้ เกี่ยวกับโทษของยาเสพติด และห่างไกลยาเสพติด	สำนักปลัด
๘	โครงการพัฒนาศักยภาพเด็กและเยาวชน (การฝึกอบรมการปฐมพยาบาลเบื้องต้นและการช่วยชีวิตขั้นพื้นฐาน)	เพื่ออบรมให้ความรู้เด็กและเยาวชนตำบลสระแก้ว ให้ได้รับความรู้ที่ถูกต้องและได้รับการฝึกฝนอย่างชำนาญ	เด็กและเยาวชน ภายในตำบลสระแก้ว	๒๐,๐๐๐	๒๐,๐๐๐	๒๐,๐๐๐	๒๐,๐๐๐	๒๐,๐๐๐	จำนวนผู้ที่เข้าร่วมโครงการ	เด็กและเยาวชนมีความรู้ และสามารถช่วยเหลือตัวเองได้	สำนักปลัด
รวม	๘ โครงการ	-	-	๒๗๐,๐๐๐	๒๗๐,๐๐๐	๒๗๐,๐๐๐	๒๗๐,๐๐๐	๒๗๐,๐๐๐	-	-	

รายละเอียดโครงการพัฒนา
แผนพัฒนาท้องถิ่น (พ.ศ. ๒๕๖๖ - ๒๕๗๐)
องค์การบริหารส่วนตำบลสระแก้ว อำเภอเมืองสระแก้ว จังหวัดสระแก้ว

- ก.ยุทธศาสตร์จังหวัดที่ ๑ : เสริมสร้างกระบวนการเรียนรู้และสภาพแวดล้อมของประชาชนให้สามารถปรับตัว ประกอบอาชีพและสภาพแวดล้อมและคุณภาพที่ดี
 ข.ยุทธศาสตร์การพัฒนาขององค์กรปกครองส่วนท้องถิ่นในเขตจังหวัดที่ ๒ : ประชาชนมีคุณภาพ
 ค.ยุทธศาสตร์การพัฒนาขององค์กรปกครองส่วนท้องถิ่นในเขตจังหวัดที่ ๕ : การบริหารจัดการ
 ๖. ยุทธศาสตร์ที่ ๖ การพัฒนาด้านคุณภาพชีวิต สังคม และการบริหารจัดการ

๖.๕ แผนงานงบกลาง

ที่	โครงการ	วัตถุประสงค์	เป้าหมาย (ผลผลิตของโครงการ)	งบประมาณ					ตัวชี้วัด (KPI)	ผลที่คาดว่าจะ ได้รับ	หน่วยงาน รับผิดชอบ หลัก
				๒๕๖๖ (บาท)	๒๕๖๗ (บาท)	๒๕๖๘ (บาท)	๒๕๖๙ (บาท)	๒๕๗๐ (บาท)			
๑	เบี้ยยังชีพผู้สูงอายุ	เพื่อเป็นการช่วยเหลือผู้สูงอายุให้มีรายได้ในการดำรงชีพ	จ่ายเบี้ยยังชีพให้กับผู้สูงอายุภายในตำบลสระแก้ว ตามระเบียบ กระทรวงมหาดไทยว่าด้วย หลักเกณฑ์การจ่ายเงินเบี้ยยังชีพผู้สูงอายุ ของ อปท. พ.ศ. ๒๕๕๒ แก้ไขเพิ่มเติมถึงปัจจุบัน	๔,๗๐๐,๔๐๐	๕,๑๗๐,๐๐๐	๕,๖๘๗,๐๐๐	๖,๒๕๕,๗๐๐	๖,๘๘๑,๒๐๐	จำนวนผู้สูงอายุที่รับเบี้ยยังชีพ	ผู้สูงอายุมีรายได้เพิ่มเพื่อการดำรงชีพ	สำนักปลัด
๒	เบี้ยยังชีพคนพิการ	เพื่อเป็นการช่วยเหลือคนพิการให้มีรายได้ในการดำรงชีพ	จ่ายเบี้ยยังชีพให้กับคนพิการภายในตำบลสระแก้ว ตามระเบียบกระทรวงมหาดไทยว่าด้วย หลักเกณฑ์การจ่ายเงินเบี้ยความพิการให้คนพิการของ อปท. พ.ศ. ๒๕๕๓ และที่แก้ไขเพิ่มเติมถึงปัจจุบัน	๑,๑๖๖,๔๐๐	๑,๑๘๕,๖๐๐	๑,๒๐๔,๘๐๐	๑,๒๒๔,๐๐๐	๑,๒๔๓,๒๐๐	จำนวนคนพิการที่รับเบี้ยยังชีพ	คนพิการมีรายได้เพิ่มเพื่อการดำรงชีพ	สำนักปลัด
๓	เบี้ยยังชีพผู้ป่วยเอดส์	เพื่อเป็นการช่วยเหลือผู้ป่วยเอดส์ให้มีรายได้ในการดำรงชีพ	จ่ายเบี้ยยังชีพผู้ป่วยเอดส์ภายในตำบลสระแก้ว ตามระเบียบกระทรวงมหาดไทยว่าด้วยการจ่ายเงินสงเคราะห์เพื่อการยังชีพขององค์กรปกครองส่วนท้องถิ่น พ.ศ. ๒๕๔๘ และที่แก้ไขเพิ่มเติมถึงปัจจุบัน	๓๐,๐๐๐	๓๖,๐๐๐	๔๒,๐๐๐	๔๘,๐๐๐	๕๔,๐๐๐	จำนวนผู้ป่วยเอดส์ที่รับเบี้ยยังชีพ	ผู้ป่วยเอดส์มีรายได้เพิ่มเพื่อการดำรงชีพ	สำนักปลัด
รวม	๓ โครงการ	-	-	๕,๘๙๖,๘๐๐	๖,๓๙๑,๖๐๐	๖,๙๓๓,๘๐๐	๗,๕๒๗,๗๐๐	๘,๑๗๘,๔๐๐	-	-	

รายละเอียดโครงการพัฒนา
แผนพัฒนาท้องถิ่น (พ.ศ. ๒๕๖๖ - ๒๕๗๐)
องค์การบริหารส่วนตำบลสระแก้ว อำเภอเมืองสระแก้ว จังหวัดสระแก้ว

ยุทธศาสตร์	ปี ๒๕๖๖		ปี ๒๕๖๗		ปี ๒๕๖๘		ปี ๒๕๖๙		ปี ๒๕๗๐	
	จำนวนโครงการ	งบประมาณ (บาท)	จำนวนโครงการ	งบประมาณ (บาท)	จำนวนโครงการ	งบประมาณ (บาท)	จำนวนโครงการ	งบประมาณ (บาท)	จำนวนโครงการ	งบประมาณ (บาท)
๑. ยุทธศาสตร์ที่ ๑ การพัฒนา ด้านโครงสร้างพื้นฐาน										
๑.๑ แผนงานอุตสาหกรรมและ การโยธา	-	-	-	-	๑	๓๐๐,๐๐๐	๑	๑๑,๐๐๐,๐๐๐	-	-
รวม	๑	-	-	-	๑	๕,๘๗๖,๐๐๐	๑	๑๑,๐๐๐,๐๐๐	-	-
๒. ยุทธศาสตร์ที่ ๒ การพัฒนา ด้านเศรษฐกิจ										
๒.๑ แผนงานการเกษตร	๔	๙๐,๐๐๐	๔	๙๐,๐๐๐	๔	๙๐,๐๐๐	๔	๙๐,๐๐๐	๔	๙๐,๐๐๐
รวม	๔	๙๐,๐๐๐	๔	๙๐,๐๐๐	๔	๙๐,๐๐๐	๔	๙๐,๐๐๐	๔	๙๐,๐๐๐
๓. ยุทธศาสตร์ที่ ๓ การพัฒนา ด้านศึกษา ศาสนา และวัฒนธรรม										
รวม										
๓. ยุทธศาสตร์ที่ ๔ การพัฒนา ด้านสิ่งแวดล้อม										
๓.๑ แผนงานการเกษตร										
๓.๒ แผนงานเคหะและชุมชน										
รวม										

ยุทธศาสตร์	ปี ๒๕๖๖		ปี ๒๕๖๗		ปี ๒๕๖๘		ปี ๒๕๖๙		ปี ๒๕๗๐	
	จำนวนโครงการ	งบประมาณ (บาท)	จำนวนโครงการ	งบประมาณ (บาท)	จำนวนโครงการ	งบประมาณ (บาท)	จำนวนโครงการ	งบประมาณ (บาท)	จำนวนโครงการ	งบประมาณ (บาท)
๔. ยุทธศาสตร์ที่ ๕ การพัฒนา ด้านแหล่งน้ำเพื่อการเกษตร ๔.๑ แผนงานการเกษตร										
รวม										
๕. ยุทธศาสตร์ที่ ๖ การพัฒนา ด้านคุณภาพชีวิต สังคม และการ บริหารจัดการ ๕.๑ แผนงานสร้างความเข้มแข็งของ ชุมชน										
รวม										
รวมทั้งสิ้น										

หมายเหตุ : แบบ ผ.๐๑ บัญชีสรุปโครงการพัฒนาแผนพัฒนาท้องถิ่น (พ.ศ. ๒๕๖๖ - ๒๕๗๐) ให้นำไปไว้เป็นแผ่นแรกของแบบต่าง ๆ (ผ.๐๑ - ผ.๐๑/๑ - ผ.๐๒ - ผ.๐๒/๑ - ผ.๐๒/๑ - ผ.๐๒/๒ และสุดท้าย ผ.๐๓)

บัญชีสรุปโครงการพัฒนา ที่นำมาจากแผนพัฒนาหมู่บ้านและแผนชุมชน
องค์การบริหารส่วนตำบลสระแก้ว อำเภอเมืองสระแก้ว จังหวัดสระแก้ว

แบบ ผ. ๐๑/๑

	ปี ๒๕๖๖		ปี ๒๕๖๗		ปี ๒๕๖๘		ปี ๒๕๖๙		ปี ๒๕๗๐	
	จำนวนโครงการ	งบประมาณ (บาท)	จำนวนโครงการ	งบประมาณ (บาท)	จำนวนโครงการ	งบประมาณ (บาท)	จำนวนโครงการ	งบประมาณ (บาท)	จำนวนโครงการ	งบประมาณ (บาท)
โครงการพัฒนา ที่นำมาจากแผนพัฒนา หมู่บ้าน และแผนชุมชน	๗	๒,๒๙๔,๐๐๐	๙	๓,๔๑๓,๐๐๐	๒๕	๕,๘๗๖,๐๐๐	๖	๒,๒๕๕,๐๐๐	๘	๓,๔๐๐,๐๐๐
รวมทั้งสิ้น	๗	๒,๒๙๔,๐๐๐	๙	๓,๔๑๓,๐๐๐	๒๕	๕,๘๗๖,๐๐๐	๖	๒,๒๕๕,๐๐๐	๘	๓,๔๐๐,๐๐๐

๒. บัญชีโครงการพัฒนาท้องถิ่น

แบบ ผ. ๐๒/๑

รายละเอียดโครงการพัฒนา
 แผนพัฒนาท้องถิ่น (พ.ศ. ๒๕๖๖ – ๒๕๗๐)
 องค์การบริหารส่วนตำบลสระแก้ว อำเภอเมืองสระแก้ว จังหวัดสระแก้ว

ก.ยุทธศาสตร์จังหวัดที่ ๔ : เพิ่มประสิทธิภาพระบบโครงสร้างพื้นฐาน การส่งเสริมการค้า การลงทุน การพัฒนาเศรษฐกิจ การบริหารจัดการด้านสังคมและสิ่งแวดล้อม

เพื่อรองรับธุรกิจ การค้าชายแดนและเขตเศรษฐกิจพิเศษสระแก้ว

ข.ยุทธศาสตร์การพัฒนาขององค์กรปกครองส่วนท้องถิ่นในเขตจังหวัดที่ ๑ : การพัฒนาคมนาคมสะดวก

ข.ยุทธศาสตร์การพัฒนาขององค์กรปกครองส่วนท้องถิ่นในเขตจังหวัดที่ ๒ : ประชาชนมีคุณภาพ

๑. ยุทธศาสตร์ที่ ๑ การพัฒนาด้านโครงสร้างพื้นฐาน

๑.๑ แผนงานอุตสาหกรรมและการโยธา

ที่	โครงการ	วัตถุประสงค์	เป้าหมาย (ผลผลิตของโครงการ)	งบประมาณ					ตัวชี้วัด (KPI)	ผลที่คาดว่าจะ ได้รับ	หน่วยงาน รับผิดชอบ หลัก
				๒๕๖๖ (บาท)	๒๕๖๗ (บาท)	๒๕๖๘ (บาท)	๒๕๖๙ (บาท)	๒๕๗๐ (บาท)			
๑	โครงการก่อสร้างถนนคอนกรีตเสริมเหล็ก ซอยสระน้ำสาธารณประโยชน์ หมู่ที่ ๑ บ้านโคกนกขุนทอง	เพื่อให้ประชาชนได้รับความสะดวกและความปลอดภัยในการสัญจร ลดการเกิดอุบัติเหตุบนท้องถนน	ขนาดผิวจราจร กว้าง ๓.๐๐ เมตร ระยะทาง ๘๐ เมตร หนา ๐.๑๕ เมตร หรือมีพื้นที่คอนกรีตไม่น้อยกว่า ๒๔๐ ตารางเมตร ไหล่ทางปรับตามสภาพพื้นที่	๑๓๐,๐๐๐					จำนวนถนนที่ได้มาตรฐานเพิ่มขึ้น	ประชาชนได้รับความสะดวกในการคมนาคม	กองช่าง
๒	โครงการเสริมผิวจราจรดินลูกรัง ถนนสายคลองส่งน้ำ หมู่ที่ ๓ บ้านใหม่คำเจริญ	เพื่อให้ถนนได้มาตรฐานและเพื่อให้ประชาชนสัญจรไปมาได้ สะดวก	เสริมผิวจราจรดินลูกรัง ขนาดผิวจราจรกว้าง ๖.๐๐ เมตร หนา ๐.๓๐ เมตร ระยะทาง ๑,๔๐๐ เมตร หรือมีปริมาณดินลูกรังไม่น้อยกว่า ๒,๕๒๐ ลูกบาศก์เมตร		๕๐๐,๐๐๐				ร้อยละของจำนวนถนนที่เพิ่มขึ้น	ประชาชนได้รับความสะดวกในการสัญจรไปมา	กองช่าง
๓	โครงการก่อสร้างถนนคอนกรีตเสริมเหล็ก(คสล.) สายคลองส่งน้ำ จากถนนทางหลวงหมายเลข ๓๕๙ หมู่ที่ ๓ บ้านใหม่คำเจริญ (ช่วงที่ ๑)	เพื่อให้ประชาชนได้รับความสะดวกและความปลอดภัยในการสัญจร ลดการเกิดอุบัติเหตุบนท้องถนน	ขนาดผิวจราจร กว้าง ๕.๐๐ เมตร ระยะทาง ๑๘๐ เมตร หนา ๐.๑๕ เมตร หรือมีพื้นที่คอนกรีตไม่น้อยกว่า ๙๐๐ ตารางเมตร ไหล่ทางปรับตามสภาพพื้นที่			๕๐๐,๐๐๐			จำนวนถนนที่ได้มาตรฐานเพิ่มขึ้น	ประชาชนได้รับความสะดวกในการคมนาคม	กองช่าง
๔	โครงการติดตั้งกล้องโทรทัศน์วงจรปิด(CCTV) หมู่ที่ ๑ บ้านโคกนกขุนทอง	เพื่อสอดส่องและควบคุมความปลอดภัยในชีวิตและทรัพย์สินของประชาชน	กล้องวงจรปิด จำนวน ๑ จุด พร้อม อุปกรณ์บันทึกเครือข่ายบริเวณจุดเสี่ยงภายในหมู่บ้าน			๖๔,๐๐๐			จำนวนการเกิดปัญหาอาชญากรรม ปัญหาหลักทรัพย์ และภัยต่าง ๆ ลดลงร้อยละ ๘๐	ประชาชนได้รับความปลอดภัยในชีวิต และทรัพย์สิน	กองช่าง

๒. บัญชีโครงการพัฒนาท้องถิ่น

รายละเอียดโครงการพัฒนา
แผนพัฒนาท้องถิ่น (พ.ศ. ๒๕๖๖ – ๒๕๗๐)
องค์การบริหารส่วนตำบลสระแก้ว อำเภอเมืองสระแก้ว จังหวัดสระแก้ว

แบบ ผ. ๐๒/๑

ก.ยุทธศาสตร์จังหวัดที่ ๔ : เพิ่มประสิทธิภาพระบบโครงสร้างพื้นฐาน การส่งเสริมการค้า การลงทุน การพัฒนาเศรษฐกิจ การบริหารจัดการด้านสังคมและสิ่งแวดล้อม
เพื่อรองรับธุรกิจ การค้าชายแดนและเขตเศรษฐกิจพิเศษสระแก้ว

ข.ยุทธศาสตร์การพัฒนาขององค์กรปกครองส่วนท้องถิ่นในเขตจังหวัดที่ ๑ : การพัฒนาคมนาคมสะดวก

ข.ยุทธศาสตร์การพัฒนาขององค์กรปกครองส่วนท้องถิ่นในเขตจังหวัดที่ ๒ : ประชาชนมีคุณภาพ

๑. ยุทธศาสตร์ที่ ๑ การพัฒนาโครงสร้างพื้นฐาน

๑.๑ แผนงานอุตสาหกรรมและการโยธา

ที่	โครงการ	วัตถุประสงค์	เป้าหมาย (ผลผลิตของโครงการ)	งบประมาณ					ตัวชี้วัด (KPI)	ผลที่คาดว่าจะ ได้รับ	หน่วยงาน รับผิดชอบ หลัก
				๒๕๖๖ (บาท)	๒๕๖๗ (บาท)	๒๕๖๘ (บาท)	๒๕๖๙ (บาท)	๒๕๗๐ (บาท)			
๕	โครงการก่อสร้างถนนคอนกรีตเสริมเหล็ก(คสล.) สายคลองส่งน้ำ ต่อจากช่วงที่ ๑ หมู่ที่ ๓ บ้านใหม่คำเจริญ	เพื่อให้ประชาชนได้รับความสะดวก และความปลอดภัยในการสัญจร ลดการเกิดอุบัติเหตุบนท้องถนน	ขนาดผิวจราจร กว้าง ๕.๐๐ เมตร ระยะทาง ๑๘๐ เมตร หนา ๐.๑๕ เมตร หรือมีพื้นที่คอนกรีตไม่น้อยกว่า ๙๐๐ ตารางเมตร ไหล่ทางปรับตามสภาพพื้นที่				๕๐๐,๐๐๐		จำนวนถนนที่ได้มาตรฐานเพิ่มขึ้น	ประชาชนได้รับความสะดวกในการคมนาคม	กองช่าง
๖	โครงการก่อสร้างถนนคอนกรีตเสริมเหล็ก(คสล.) สายคลองส่งน้ำ ต่อจากช่วงที่ ๒ หมู่ที่ ๓ บ้านใหม่คำเจริญ	เพื่อให้ประชาชนได้รับความสะดวก และความปลอดภัยในการสัญจร ลดการเกิดอุบัติเหตุบนท้องถนน	ขนาดผิวจราจร กว้าง ๕.๐๐ เมตร ระยะทาง ๑๘๐ เมตร หนา ๐.๑๕ เมตร หรือมีพื้นที่คอนกรีตไม่น้อยกว่า ๙๐๐ ตารางเมตร ไหล่ทางปรับตามสภาพพื้นที่					๕๐๐,๐๐๐	จำนวนถนนที่ได้มาตรฐานเพิ่มขึ้น	ประชาชนได้รับความสะดวกในการคมนาคม	กองช่าง
๗	โครงการติดตั้งกล้องโทรทัศน์วงจรปิด(CCTV) หมู่ที่ ๓ บ้านใหม่คำเจริญ	เพื่อสอดส่องและควบคุมความปลอดภัยในชีวิตและทรัพย์สินของประชาชน	กล้องวงจรปิด จำนวน ๑ จุด พร้อม อุปกรณ์บันทึกเครือข่ายบริเวณจุดเสี่ยงภายในหมู่บ้าน			๖๔,๐๐๐			จำนวนการเกิดปัญหาอาชญากรรม ปัญหาหลักทรัพย์ และภัยต่าง ๆ ลดลงร้อยละ ๘๐	ประชาชนได้รับความปลอดภัยในชีวิต และทรัพย์สิน	กองช่าง

๒. บัญชีโครงการพัฒนาท้องถิ่น

แบบ ผ. ๐๒/๑

รายละเอียดโครงการพัฒนา
แผนพัฒนาท้องถิ่น (พ.ศ. ๒๕๖๖ – ๒๕๗๐)
องค์การบริหารส่วนตำบลสระแก้ว อำเภอเมืองสระแก้ว จังหวัดสระแก้ว

ก.ยุทธศาสตร์จังหวัดที่ ๔ : เพิ่มประสิทธิภาพระบบโครงสร้างพื้นฐาน การส่งเสริมการค้า การลงทุน การพัฒนาเศรษฐกิจ การบริหารจัดการด้านสังคมและสิ่งแวดล้อม

เพื่อรองรับธุรกิจ การค้าชายแดนและเขตเศรษฐกิจพิเศษสระแก้ว

ข.ยุทธศาสตร์การพัฒนาขององค์กรปกครองส่วนท้องถิ่นในเขตจังหวัดที่ ๑ : การพัฒนาคมนาคมสะดวก

ข.ยุทธศาสตร์การพัฒนาขององค์กรปกครองส่วนท้องถิ่นในเขตจังหวัดที่ ๒ : ประชาชนมีคุณภาพ

๑. ยุทธศาสตร์ที่ ๑ การพัฒนาด้านโครงสร้างพื้นฐาน

๑.๑ แผนงานอุตสาหกรรมและการโยธา

ที่	โครงการ	วัตถุประสงค์	เป้าหมาย (ผลผลิตของโครงการ)	งบประมาณ					ตัวชี้วัด (KPI)	ผลที่คาดว่าจะ ได้รับ	หน่วยงาน รับผิดชอบ หลัก
				๒๕๖๖ (บาท)	๒๕๖๗ (บาท)	๒๕๖๘ (บาท)	๒๕๖๙ (บาท)	๒๕๗๐ (บาท)			
๘	โครงการปรับปรุงเสริมถนนลูกรังพร้อมเกลี่ยแต่ง สายคลองส่งน้ำบ้านหนองกุ่มหมู่ที่ ๔ บ้านคลองหมี่	เพื่อให้ประชาชนได้รับความสะดวก และความปลอดภัยในการสัญจร ลดการเกิดอุบัติเหตุบนท้องถนน	ถนนกว้าง ๔.๐๐ เมตร หนาเฉลี่ย ๐.๒๐ เมตร ระยะทาง ๗๕๐ เมตร หรือมีปริมาณดินลูกรังไม่น้อยกว่า ๖๐๐ ลูกบาศก์เมตร			๓๐๐,๐๐๐			จำนวนถนนที่ได้มาตรฐานเพิ่มขึ้น	ประชาชนได้รับความสะดวกในการคมนาคม	กองช่าง
๙	โครงการปรับปรุงเสริมถนนลูกรังพร้อมเกลี่ยแต่ง สายคลองส่งน้ำบ้านหนองกุ่มหมู่ที่ ๔ บ้านคลองหมี่	เพื่อให้ประชาชนได้รับความสะดวก และความปลอดภัยในการสัญจร ลดการเกิดอุบัติเหตุบนท้องถนน	ถนนกว้าง ๖.๐๐ เมตร หนาเฉลี่ย ๐.๒๐ เมตร ระยะทาง ๓๐๐ เมตร หรือมีปริมาณดินลูกรังไม่น้อยกว่า ๖๐๐ ลูกบาศก์เมตร			๖๐,๐๐๐			จำนวนถนนที่ได้มาตรฐานเพิ่มขึ้น	ประชาชนได้รับความสะดวกในการคมนาคม	กองช่าง
๑๐	โครงการติดตั้งกล้องโทรทัศน์วงจรปิด(CCTV) หมู่ที่ ๓ บ้านใหม่คำเจริญ	เพื่อสอดส่องและควบคุมความปลอดภัยในชีวิตและทรัพย์สินของประชาชน	กล้องวงจรปิด จำนวน ๑ จุด พร้อม อุปกรณ์บันทึกเครือข่ายบริเวณจุดเสี่ยงภายในหมู่บ้าน			๖๔,๐๐๐			จำนวนการเกิดปัญหาอาชญากรรม ปัญหาหลักทรัพย์ และภัยต่าง ๆ ลดลงร้อยละ ๘๐	ประชาชนได้รับความปลอดภัยในชีวิต และทรัพย์สิน	กองช่าง

รายละเอียดโครงการพัฒนา
 แผนพัฒนาท้องถิ่น (พ.ศ. ๒๕๖๖ – ๒๕๗๐)
 องค์การบริหารส่วนตำบลสระแก้ว อำเภอเมืองสระแก้ว จังหวัดสระแก้ว

ก.ยุทธศาสตร์จังหวัดที่ ๔ : เพิ่มประสิทธิภาพระบบโครงสร้างพื้นฐาน การส่งเสริมการค้า การลงทุน การพัฒนาเศรษฐกิจ การบริหารจัดการด้านสังคมและสิ่งแวดล้อม

เพื่อรองรับธุรกิจ การค้าชายแดนและเขตเศรษฐกิจพิเศษสระแก้ว

ข.ยุทธศาสตร์การพัฒนาขององค์กรปกครองส่วนท้องถิ่นในเขตจังหวัดที่ ๑ : การพัฒนาคมนาคมสะดวก

ข.ยุทธศาสตร์การพัฒนาขององค์กรปกครองส่วนท้องถิ่นในเขตจังหวัดที่ ๒ : ประชาชนมีคุณภาพ

๑. ยุทธศาสตร์ที่ ๑ การพัฒนาด้านโครงสร้างพื้นฐาน

๑.๑ แผนงานอุตสาหกรรมและการโยธา

ที่	โครงการ	วัตถุประสงค์	เป้าหมาย (ผลผลิตของโครงการ)	งบประมาณ					ตัวชี้วัด (KPI)	ผลที่คาดว่าจะ ได้รับ	หน่วยงาน รับผิดชอบ หลัก
				๒๕๖๖ (บาท)	๒๕๖๗ (บาท)	๒๕๖๘ (บาท)	๒๕๖๙ (บาท)	๒๕๗๐ (บาท)			
๑๑	โครงการวางท่อระบายน้ำ พร้อมบ่อพัก จากบริเวณ บ้านนางสาววิไลลักษณ์ บ่อมบวบผา หมู่ที่ ๕ บ้าน เนินสะอาดถึงบริเวณบ้าน นางปราง ศิริสุข หมู่ที่ ๑๘ บ้านเนินกลาง	เพื่อให้พื้นที่อยู่อาศัย ไม่ถูกน้ำท่วมขัง	ขุดวางท่อระบายน้ำขนาด Ø ๐.๖๐ เมตร ระยะทาง ๑๘๐ เมตร พร้อมบ่อพัก	๔๘๖,๐๐๐					ร้อยละของพื้นที่ พื้นที่อยู่อาศัยไม่ ถูกน้ำท่วมขัง	พื้นที่อยู่อาศัย ไม่ถูกน้ำท่วมขัง	กองช่าง
๑๒	โครงการติดตั้งกล้อง โทรทัศน์วงจรปิด(CCTV) หมู่ที่ ๕ บ้านเนินสะอาด	เพื่อสอดส่องและ ควบคุมความปลอดภัย ในชีวิตและทรัพย์สิน ของประชาชน	กล้องวงจรปิด จำนวน ๑ จุด พร้อม อุปกรณ์บันทึก เครือข่ายบริเวณจุด เสี่ยง ภายในหมู่บ้าน			๖๔,๐๐๐			จำนวนการเกิด ปัญหาเสพติด ปัญหาหลักทรัพย์สิน และภัยต่าง ๆ ลดลงร้อยละ ๘๐	ประชาชนได้รับ ความปลอดภัยใน ชีวิต และทรัพย์สิน	กองช่าง
๑๓	โครงการติดตั้งฝาราง ระบายน้ำด้วย บริเวณ บ้านนางบัวหา แสนหาญ ถึงบริเวณบ้านนายวิโรจน์ พื้นที่ หมู่ที่ ๕ บ้านเนิน สะอาด	เพื่อให้พื้นที่อยู่อาศัย ไม่ถูกน้ำท่วมขัง	ติดตั้งฝารางระบายน้ำ ด้วย โดยการติดตั้งบนราง ระบายน้ำเดิม แบบเหล็ก ขนาดกว้าง ๐.๒๕-๐.๔๐ เมตร ระยะทาง ๑๒๐ เมตร	๑๘๐,๐๐๐					ร้อยละของพื้นที่ พื้นที่อยู่อาศัยไม่ ถูกน้ำท่วมขัง	พื้นที่อยู่อาศัย ไม่ถูกน้ำท่วมขัง	กองช่าง

๒. บัญชีโครงการพัฒนาท้องถิ่น

รายละเอียดโครงการพัฒนา
แผนพัฒนาท้องถิ่น (พ.ศ. ๒๕๖๖ – ๒๕๗๐)
องค์การบริหารส่วนตำบลสระแก้ว อำเภอเมืองสระแก้ว จังหวัดสระแก้ว

แบบ ผ. ๐๒/๑

ก.ยุทธศาสตร์จังหวัดที่ ๔ : เพิ่มประสิทธิภาพระบบโครงสร้างพื้นฐาน การส่งเสริมการค้า การลงทุน การพัฒนาเศรษฐกิจ การบริหารจัดการด้านสังคมและสิ่งแวดล้อม

เพื่อรองรับธุรกิจ การค้าชายแดนและเขตเศรษฐกิจพิเศษสระแก้ว

ข.ยุทธศาสตร์การพัฒนาขององค์กรปกครองส่วนท้องถิ่นในเขตจังหวัดที่ ๑ : การพัฒนาคมนาคมสะดวก

ข.ยุทธศาสตร์การพัฒนาขององค์กรปกครองส่วนท้องถิ่นในเขตจังหวัดที่ ๒ : ประชาชนมีคุณภาพ

๑. ยุทธศาสตร์ที่ ๑ การพัฒนาด้านโครงสร้างพื้นฐาน

๑.๑ แผนงานอุตสาหกรรมและการโยธา

ที่	โครงการ	วัตถุประสงค์	เป้าหมาย (ผลผลิตของโครงการ)	งบประมาณ					ตัวชี้วัด (KPI)	ผลที่คาดว่าจะ ได้รับ	หน่วยงาน รับผิดชอบ หลัก
				๒๕๖๖ (บาท)	๒๕๖๗ (บาท)	๒๕๖๘ (บาท)	๒๕๖๙ (บาท)	๒๕๗๐ (บาท)			
๑๔	โครงการปรับปรุงเสริมผิวจราจร Asphaltic Concrete (โดยวิธีปูทับถนนคอนกรีตเดิม) สายนาล้อม หมู่ที่ ๕ บ้านเนินสะอาด	เพื่อให้ประชาชนได้รับความสะดวกและความปลอดภัยในการสัญจร ลดการเกิดอุบัติเหตุบนท้องถนน	ผิวจราจรกว้าง ๔.๐๐-๕.๐๐ เมตร ระยะทาง ๒๐๐ เมตร หนา ๐.๐๕ เมตร		๕๐๐,๐๐๐				ร้อยละของถนนท้องถิ่นที่พัฒนาเพิ่มขึ้น	ประชาชนได้รับความสะดวกในการสัญจรไปมา	กองช่าง
๑๕	โครงการปรับปรุงเสริมผิวจราจร Asphaltic Concrete (โดยวิธีปูทับถนนคอนกรีตเดิม) จากบริเวณหน้าบ้านนางสุวิพันธ์ ประดับทอง ถึงบริเวณหน้าโรงเรียนบ้านเนินสะอาด หมู่ที่ ๕	เพื่อให้ประชาชนได้รับความสะดวกและความปลอดภัยในการสัญจร ลดการเกิดอุบัติเหตุบนท้องถนน	ผิวจราจรกว้าง ๕.๐๐ เมตร ระยะทาง ๒๐๐ เมตร หนา ๐.๐๕ เมตร หรือมีพื้นที่ไม่น้อยกว่า ๑,๐๐๐ ตารางเมตร			๕๐๐,๐๐๐			ร้อยละของถนนท้องถิ่นที่พัฒนาเพิ่มขึ้น	ประชาชนได้รับ	กองช่าง

๒. บัญชีโครงการพัฒนาท้องถิ่น

รายละเอียดโครงการพัฒนา
แผนพัฒนาท้องถิ่น (พ.ศ. ๒๕๖๖ – ๒๕๗๐)

แบบ ผ. ๐๒/๑

องค์การบริหารส่วนตำบลสระแก้ว อำเภอเมืองสระแก้ว จังหวัดสระแก้ว

ก.ยุทธศาสตร์จังหวัดที่ ๔ : เพิ่มประสิทธิภาพระบบโครงสร้างพื้นฐาน การส่งเสริมการค้า การลงทุน การพัฒนาเศรษฐกิจ การบริหารจัดการด้านสังคมและสิ่งแวดล้อม
เพื่อรองรับธุรกิจ การค้าชายแดนและเขตเศรษฐกิจพิเศษสระแก้ว

ข.ยุทธศาสตร์การพัฒนาขององค์กรปกครองส่วนท้องถิ่นในเขตจังหวัดที่ ๑ : การพัฒนาคมนาคมสะดวก

ข.ยุทธศาสตร์การพัฒนาขององค์กรปกครองส่วนท้องถิ่นในเขตจังหวัดที่ ๒ : ประชาชนมีคุณภาพ

๑. ยุทธศาสตร์ที่ ๑ การพัฒนาด้านโครงสร้างพื้นฐาน

๑.๑ แผนงานอุตสาหกรรมและการโยธา

ที่	โครงการ	วัตถุประสงค์	เป้าหมาย (ผลผลิตของโครงการ)	งบประมาณ					ตัวชี้วัด (KPI)	ผลที่คาดว่าจะ ได้รับ	หน่วยงาน รับผิดชอบ หลัก
				๒๕๖๖ (บาท)	๒๕๖๗ (บาท)	๒๕๖๘ (บาท)	๒๕๖๙ (บาท)	๒๕๗๐ (บาท)			
๑๖	โครงการปรับปรุงเสริมผิวจราจร Asphaltic Concrete (โดยวิธีปูทับถนนคอนกรีตเดิม) จากบริเวณหน้าบ้านนางละม้าย ชำนาญป็นถึงบริเวณหน้าบ้านนายธงไชย ผลาหาญ หมู่ที่ ๕ บ้านเนินสะอาด	เพื่อให้ประชาชนได้รับความสะดวกและความปลอดภัยในการสัญจร ลดการเกิดอุบัติเหตุบนท้องถนน	ผิวจราจรกว้าง ๕.๐๐ เมตร ระยะทาง ๒๐๐ เมตร หนา ๐.๐๕ เมตร หรือมีพื้นที่ไม่น้อยกว่า ๑,๐๐๐ ตารางเมตร				๕๐๐,๐๐๐		ร้อยละของถนนท้องถิ่นที่พัฒนาเพิ่มขึ้น	ประชาชนได้รับความสะดวกในการสัญจรไปมา	กองช่าง
๑๗	โครงการติดตั้งกล้องโทรทัศน์วงจรปิด(CCTV) หมู่ที่ ๕ บ้านเนินสะอาด	เพื่อสอดส่องและควบคุมความปลอดภัยในชีวิตและทรัพย์สินของประชาชน	กล้องวงจรปิด จำนวน ๑ จุด พร้อม อุปกรณ์บันทึกเครือข่ายบริเวณจุดเสี่ยงภายในหมู่บ้าน			๖๔,๐๐๐			จำนวนการเกิดปัญหาอาชญากรรม ปัญหาหลักทรัพย์สิน และภัยต่าง ๆ ลดลงร้อยละ ๘๐	ประชาชนได้รับความปลอดภัยในชีวิต และทรัพย์สิน	กองช่าง
๑๘	โครงการติดตั้งเครื่องหมายจราจรบนถนนคอนกรีตเสริมเหล็ก บริเวณถนนสุวรรณศร – บริเวณบ้านนายสุรชัย มาตราส หมู่ที่ ๘ บ้านลัดกะสัง	เพื่อให้ประชาชนได้รับความสะดวกในการคมนาคม	ติดตั้งเครื่องหมายจราจรบนถนนคอนกรีตเสริมเหล็ก ระยะทาง ๑๐๐ เมตร	๒๕,๐๐๐					จำนวนถนนที่ได้มาตรฐานเพิ่มขึ้น	ประชาชนได้รับความสะดวกในการคมนาคม	กองช่าง

๒. บัญชีโครงการพัฒนาท้องถิ่น

รายละเอียดโครงการพัฒนา
แผนพัฒนาท้องถิ่น (พ.ศ. ๒๕๖๖ – ๒๕๗๐)
องค์การบริหารส่วนตำบลสระแก้ว อำเภอเมืองสระแก้ว จังหวัดสระแก้ว

แบบ ผ. ๐๒/๑

ก.ยุทธศาสตร์จังหวัดที่ ๔ : เพิ่มประสิทธิภาพระบบโครงสร้างพื้นฐาน การส่งเสริมการค้า การลงทุน การพัฒนาเศรษฐกิจ การบริหารจัดการด้านสังคมและสิ่งแวดล้อม

เพื่อรองรับธุรกิจ การค้าชายแดนและเขตเศรษฐกิจพิเศษสระแก้ว

ข.ยุทธศาสตร์การพัฒนาขององค์กรปกครองส่วนท้องถิ่นในเขตจังหวัดที่ ๑ : การพัฒนาคมนาคมสะดวก

ข.ยุทธศาสตร์การพัฒนาขององค์กรปกครองส่วนท้องถิ่นในเขตจังหวัดที่ ๒ : ประชาชนมีคุณภาพ

๑. ยุทธศาสตร์ที่ ๑ การพัฒนาด้านโครงสร้างพื้นฐาน

๑.๑ แผนงานอุตสาหกรรมและการโยธา

ที่	โครงการ	วัตถุประสงค์	เป้าหมาย (ผลผลิตของโครงการ)	งบประมาณ					ตัวชี้วัด (KPI)	ผลที่คาดว่าจะ ได้รับ	หน่วยงาน รับผิดชอบ หลัก
				๒๕๖๖ (บาท)	๒๕๖๗ (บาท)	๒๕๖๘ (บาท)	๒๕๖๙ (บาท)	๒๕๗๐ (บาท)			
๑๙	โครงการติดตั้งกล้อง โทรทัศน์วงจรปิด(CCTV) หมู่ที่ ๘ บ้านลาดกะสัง	เพื่อสอดส่องและ ควบคุมความปลอดภัย ในชีวิตและทรัพย์สิน ของประชาชน	กล้องวงจรปิด จำนวน ๑ จุด พร้อม อุปกรณ์บันทึก เครือข่ายบริเวณจุด เสี่ยง ภายในหมู่บ้าน			๖๔,๐๐๐			จำนวนการเกิด ปัญหาเสพติด ปัญหาหลักทรัพย์ และภัยต่าง ๆ ลดลงร้อยละ ๘๐	ประชาชนได้รับ ความปลอดภัยใน ชีวิต และทรัพย์สิน	กองช่าง
๒๐	โครงการฝังท่อระบายน้ำ พร้อมบ่อพัก จากบริเวณ บ้านนายลำยอง ถึง บริเวณบ้านถึงบริเวณบ้าน ร.ต.ต.สมศักดิ์ ปู่ชู หมู่ที่ ๙ บ้านคลองกระเบื้อง	เพื่อให้พื้นที่อยู่อาศัย ไม่ถูกน้ำท่วมขัง	ขุดวางท่อระบายน้ำขนาด Ø ๐.๔๐ เมตร ระยะทาง ๗๐ เมตร พร้อมบ่อพัก	๙๘,๐๐๐					ร้อยละของพื้นที่ พื้นที่อยู่อาศัยไม่ ถูกน้ำท่วมขัง	พื้นที่อยู่อาศัย ไม่ถูกน้ำท่วมขัง	กองช่าง
๒๑	โครงการปรับปรุงถนนดิน ลูกรัง ขอยบ้านนาง กฤติยา ดวงจันทร์โชติ หมู่ที่ ๙ บ้านคลอง กระเบื้อง	เพื่อพัฒนาสภาพสาย ทางให้มีความสะดวก ปลอดภัยในการสัญจร ของราษฎรที่ขับขี่ ยานพาหนะสัญจร ไป - มา	ถนนกว้างเฉลี่ย ๗.๐๐ เมตร ระยะทาง ๘๕ เมตร หนา ๐.๓๐ เมตร หรือมีปริมาณ ดินลูกรังไม่น้อยกว่า ๑๗๘.๕๐ ลูกบาศก์เมตร	๓๕,๐๐๐					ร้อยละของถนน ท้องถิ่นที่พัฒนา เพิ่มขึ้น	ประชาชนได้รับ ความสะดวกในการ เดินทาง และการ ขนส่ง	กองช่าง

๒. บัญชีโครงการพัฒนาท้องถิ่น

แบบ ผ. ๐๒/๑

รายละเอียดโครงการพัฒนา
แผนพัฒนาท้องถิ่น (พ.ศ. ๒๕๖๖ – ๒๕๗๐)
องค์การบริหารส่วนตำบลสระแก้ว อำเภอเมืองสระแก้ว จังหวัดสระแก้ว

ก.ยุทธศาสตร์จังหวัดที่ ๔ : เพิ่มประสิทธิภาพระบบโครงสร้างพื้นฐาน การส่งเสริมการค้า การลงทุน การพัฒนาเศรษฐกิจ การบริหารจัดการด้านสังคมและสิ่งแวดล้อม

เพื่อรองรับธุรกิจ การค้าชายแดนและเขตเศรษฐกิจพิเศษสระแก้ว

ข.ยุทธศาสตร์การพัฒนาขององค์กรปกครองส่วนท้องถิ่นในเขตจังหวัดที่ ๑ : การพัฒนาคมนาคมสะดวก

ข.ยุทธศาสตร์การพัฒนาขององค์กรปกครองส่วนท้องถิ่นในเขตจังหวัดที่ ๒ : ประชาชนมีคุณภาพ

๑. ยุทธศาสตร์ที่ ๑ การพัฒนาด้านโครงสร้างพื้นฐาน

๑.๑ แผนงานอุตสาหกรรมและการโยธา

ที่	โครงการ	วัตถุประสงค์	เป้าหมาย (ผลผลิตของโครงการ)	งบประมาณ					ตัวชี้วัด (KPI)	ผลที่คาดว่าจะ ได้รับ	หน่วยงาน รับผิดชอบ หลัก
				๒๕๖๖ (บาท)	๒๕๖๗ (บาท)	๒๕๖๘ (บาท)	๒๕๖๙ (บาท)	๒๕๗๐ (บาท)			
๒๒	โครงการขยายถนนดิน (ผิวจราจรลูกรัง) สายบ้านนายสายลม สุทธิโยชน์ ไปบริเวณช่อง ๑๑ หมู่ที่ ๙ บ้านคลองกระเบื้อง	เพื่อให้ถนนได้มาตรฐาน และเพื่อให้ประชาชนสัญจรไปมาได้ สะดวก	ขยายถนนดิน (ผิวจราจรดินลูกรัง)ขนาดกว้างเฉลี่ย ๗.๐๐ เมตร ระยะทาง ๓๒๔ เมตร หรือมีปริมาณดินไม่น้อยกว่า ๑,๙๔๔ ลูกบาศก์เมตร และปริมาณดินลูกรังไม่น้อยกว่า ๔๑๔ ลูกบาศก์เมตร			๓๘๐,๐๐๐					กองช่าง
๒๓	โครงการติดตั้งกล้องโทรทัศน์วงจรปิด(CCTV) หมู่ที่ ๙ บ้านคลองกระเบื้อง	เพื่อสอดส่องและควบคุมความปลอดภัยในชีวิตและทรัพย์สินของประชาชน	กล้องวงจรปิด จำนวน ๑ จุด พร้อม อุปกรณ์บันทึกเครือข่ายบริเวณจุด เสี่ยงภายในหมู่บ้าน			๖๔,๐๐๐			จำนวนการเกิดปัญหาเสพติด ปัญหาหลักทรัพย์สิน และภัยต่าง ๆ ลดลงร้อยละ ๘๐	ประชาชนได้รับความปลอดภัยในชีวิต และทรัพย์สิน	กองช่าง
๒๔	โครงการก่อสร้างถนนคอนกรีตเสริมเหล็ก ขอบบ้านนายสายลมสุทธิโยชน์ ไปช่อง ๑๑ หมู่ที่ ๙ บ้านคลองกระเบื้อง	เพื่อให้ประชาชนได้รับความสะดวก และความปลอดภัยในการสัญจร ลดการเกิดอุบัติเหตุบนท้องถนน	ขนาดผิวจราจร กว้าง ๔.๐๐ เมตร ระยะทาง ๒๔๐ เมตร หนา ๐.๑๕ เมตร หรือมีพื้นที่คอนกรีตไม่น้อยกว่า ๙๖๐ ตารางเมตร ไหล่ทางปรับตามสภาพพื้นที่		๔๙๓,๐๐๐				จำนวนถนนที่ได้มาตรฐานเพิ่มขึ้น	ประชาชนได้รับความสะดวกในการคมนาคม	กองช่าง

๒. บัญชีโครงการพัฒนาท้องถิ่น

แบบ ผ. ๐๒/๑

รายละเอียดโครงการพัฒนา
แผนพัฒนาท้องถิ่น (พ.ศ. ๒๕๖๖ – ๒๕๗๐)
องค์การบริหารส่วนตำบลสระแก้ว อำเภอเมืองสระแก้ว จังหวัดสระแก้ว

ก.ยุทธศาสตร์จังหวัดที่ ๔ : เพิ่มประสิทธิภาพระบบโครงสร้างพื้นฐาน การส่งเสริมการค้า การลงทุน การพัฒนาเศรษฐกิจ การบริหารจัดการด้านสังคมและสิ่งแวดล้อม

เพื่อรองรับธุรกิจ การค้าชายแดนและเขตเศรษฐกิจพิเศษสระแก้ว

ข.ยุทธศาสตร์การพัฒนาขององค์กรปกครองส่วนท้องถิ่นในเขตจังหวัดที่ ๑ : การพัฒนาคมนาคมสะดวก

ข.ยุทธศาสตร์การพัฒนาขององค์กรปกครองส่วนท้องถิ่นในเขตจังหวัดที่ ๒ : ประชาชนมีคุณภาพ

๑. ยุทธศาสตร์ที่ ๑ การพัฒนาด้านโครงสร้างพื้นฐาน

๑.๑ แผนงานอุตสาหกรรมและการโยธา

ที่	โครงการ	วัตถุประสงค์	เป้าหมาย (ผลผลิตของโครงการ)	งบประมาณ					ตัวชี้วัด (KPI)	ผลที่คาดว่าจะได้รับ	หน่วยงาน รับผิดชอบ หลัก
				๒๕๖๖ (บาท)	๒๕๖๗ (บาท)	๒๕๖๘ (บาท)	๒๕๖๙ (บาท)	๒๕๗๐ (บาท)			
๒๕	โครงการก่อสร้างถนนดินสายคลองส่งน้ำ - ถนนหมายเลข ๓๕๙ หมู่ที่ ๙ บ้านคลองกระเบื้อง	เพื่อให้ถนนได้มาตรฐานและเพื่อให้ประชาชนสัญจรไปมาได้ สะดวก	ก่อสร้างถนนดินผิวจราจรลูกรัง กว้าง ๕ เมตร ระยะทาง ๙๔๕ เมตร หนาเฉลี่ย ๐.๕๐ เมตร หรือมีปริมาณดินไม่น้อยกว่า ๒,๓๖๒.๕๐ลูกบาศก์เมตร และผิวจราจรลูกรังกว้าง ๕ เมตร หนา ๐.๓๐ เมตร หรือมีปริมาณดินลูกรังไม่น้อยกว่า ๑,๔๑๗.๕๐ ลูกบาศก์เมตร พร้อมวางท่อระบายน้ำขนาด Ø ๐.๔๐ เมตร จำนวน ๒ จุด ๆ ละ ๘ ท่อน					๕๐๐,๐๐๐	ร้อยละของจำนวนถนนที่เพิ่มขึ้น	ประชาชนได้รับความสะดวกในการเดินทาง และการขนส่ง	กองช่าง

รายละเอียดโครงการพัฒนา
 แผนพัฒนาท้องถิ่น (พ.ศ. ๒๕๖๖ – ๒๕๗๐)
 องค์การบริหารส่วนตำบลสระแก้ว อำเภอเมืองสระแก้ว จังหวัดสระแก้ว

ก.ยุทธศาสตร์จังหวัดที่ ๔ : เพิ่มประสิทธิภาพระบบโครงสร้างพื้นฐาน การส่งเสริมการค้า การลงทุน การพัฒนาเศรษฐกิจ การบริหารจัดการด้านสังคมและสิ่งแวดล้อม

เพื่อรองรับธุรกิจ การค้าชายแดนและเขตเศรษฐกิจพิเศษสระแก้ว

ข.ยุทธศาสตร์การพัฒนาขององค์กรปกครองส่วนท้องถิ่นในเขตจังหวัดที่ ๑ : การพัฒนาคมนาคมสะดวก

ข.ยุทธศาสตร์การพัฒนาขององค์กรปกครองส่วนท้องถิ่นในเขตจังหวัดที่ ๒ : ประชาชนมีคุณภาพ

๑. ยุทธศาสตร์ที่ ๑ การพัฒนาด้านโครงสร้างพื้นฐาน

๑.๑ แผนงานอุตสาหกรรมและการโยธา

ที่	โครงการ	วัตถุประสงค์	เป้าหมาย (ผลผลิตของโครงการ)	งบประมาณ					ตัวชี้วัด (KPI)	ผลที่คาดว่าจะ ได้รับ	หน่วยงาน รับผิดชอบ หลัก	
				๒๕๖๖ (บาท)	๒๕๖๗ (บาท)	๒๕๖๘ (บาท)	๒๕๖๙ (บาท)	๒๕๗๐ (บาท)				
๒๖	โครงการขยายเขตประปาหมู่บ้าน จากคุ่มสี่แยกถึงคุ่มหนองขนไก่ หมู่ที่ ๑๐ บ้านสี่แยก	เพื่อแก้ไขปัญหา การขาดแคลนน้ำและให้มีท่อส่งน้ำประปา เข้าถึงทุกครัวเรือน	ขยายเขตประปา (ท่อ PVC ขนาด ๓") (๘.๕) ระยะทาง ๒,๒๐๐ เมตร	๓๙๖,๐๐๐							กองช่าง	
๒๗	โครงการวางท่อระบายน้ำพร้อมบ่อพัก จากบริเวณแยกศาลากลางหมู่บ้านถึงบริเวณแยกซอยประปา หมู่ที่ ๑๐ บ้านสี่แยก	เพื่อให้พื้นที่อยู่อาศัยไม่ถูกน้ำท่วมขัง	ขุดวางท่อระบายน้ำขนาด Ø ๐.๖๐ เมตร ระยะทาง ๑๘๐ เมตร พร้อมบ่อพัก		๕๐๐,๐๐๐					ร้อยละของพื้นที่พื้นที่อยู่อาศัยไม่ถูกน้ำท่วมขัง	พื้นที่อยู่อาศัยไม่ถูกน้ำท่วมขัง	กองช่าง
๒๘	โครงการวางท่อระบายน้ำพร้อมบ่อพัก จากบริเวณแยกศาลากลางหมู่บ้านถึงบริเวณบ้านนางลภัส ทูคำมี หมู่ที่ ๑๐ บ้านสี่แยก	เพื่อให้พื้นที่อยู่อาศัยไม่ถูกน้ำท่วมขัง	ขุดวางท่อระบายน้ำขนาด Ø ๐.๖๐ เมตร ระยะทาง ๑๘๐ เมตร พร้อมบ่อพัก			๕๐๐,๐๐๐				ร้อยละของพื้นที่พื้นที่อยู่อาศัยไม่ถูกน้ำท่วมขัง	พื้นที่อยู่อาศัยไม่ถูกน้ำท่วมขัง	กองช่าง
๒๙	ก่อสร้างท่อลอดเหลี่ยมบล็อกคอนกรีตเส้นบ้านสี่แยก (คุ่มคลองคันทุง) ไปวัดโคกมันหมู่ที่ ๑๐ บ้านสี่แยก	เพื่อระบายน้ำและป้องกันน้ำท่วม และประชาชนคมนาคมสะดวกปลอดภัย	ขนาด ๖.๐๐ เมตร ยาว ๗.๕๐-๘.๐๐ เมตร ความสูงภายในไม่น้อยกว่า ๑.๘๐ เมตร					๕๐๐,๐๐๐		ร้อยละ ๘๐ ประชาชนคมนาคมสะดวก ปลอดภัย	ลดปัญหาน้ำท่วม	กองช่าง

๒. บัญชีโครงการพัฒนาท้องถิ่น

แบบ ผ. ๐๒/๑

รายละเอียดโครงการพัฒนา
 แผนพัฒนาท้องถิ่น (พ.ศ. ๒๕๖๖ – ๒๕๗๐)
 องค์การบริหารส่วนตำบลสระแก้ว อำเภอเมืองสระแก้ว จังหวัดสระแก้ว

ก.ยุทธศาสตร์จังหวัดที่ ๔ : เพิ่มประสิทธิภาพระบบโครงสร้างพื้นฐาน การส่งเสริมการค้า การลงทุน การพัฒนาเศรษฐกิจ การบริหารจัดการด้านสังคมและสิ่งแวดล้อม
 เพื่อรองรับธุรกิจ การค้าชายแดนและเขตเศรษฐกิจพิเศษสระแก้ว

ข.ยุทธศาสตร์การพัฒนาขององค์กรปกครองส่วนท้องถิ่นในเขตจังหวัดที่ ๑ : การพัฒนาคมนาคมสะดวก

ข.ยุทธศาสตร์การพัฒนาขององค์กรปกครองส่วนท้องถิ่นในเขตจังหวัดที่ ๒ : ประชาชนมีคุณภาพ

๑. ยุทธศาสตร์ที่ ๑ การพัฒนาด้านโครงสร้างพื้นฐาน
 ๑.๑ แผนงานอุตสาหกรรมและการโยธา

ที่	โครงการ	วัตถุประสงค์	เป้าหมาย (ผลผลิตของโครงการ)	งบประมาณ					ตัวชี้วัด (KPI)	ผลที่คาดว่าจะ ได้รับ	หน่วยงาน รับผิดชอบ หลัก
				๒๕๖๖ (บาท)	๒๕๖๗ (บาท)	๒๕๖๘ (บาท)	๒๕๖๙ (บาท)	๒๕๗๐ (บาท)			
๓๐	โครงการก่อสร้างถนนคอนกรีตเสริมเหล็ก(คสล.) สายคุ้มคลองคันทงไปวัดวัดโคกมันหมู่ที่ ๑๐ บ้านสีแยก	เพื่อให้ประชาชนได้รับความสะดวก และความปลอดภัยในการสัญจร ลดการเกิดอุบัติเหตุบนท้องถนน	ขนาดผิวจราจร กว้าง ๔.๐๐ เมตร ระยะทาง ๑๒๐ เมตร หนา ๐.๑๕ เมตร หรือมีพื้นที่คอนกรีตไม่น้อยกว่า ๔๘๐ ตารางเมตร ไหล่ทางปรับตามสภาพพื้นที่					๕๐๐,๐๐๐	จำนวนถนนที่ได้มาตรฐานเพิ่มขึ้น	ประชาชนได้รับความสะดวกในการคมนาคม	กองช่าง
๓๑	โครงการติดตั้งกล้องโทรทัศน์วงจรปิด(CCTV) หมู่ที่ ๑๐ บ้านสีแยก	เพื่อสอดส่องและควบคุมความปลอดภัยในชีวิตและทรัพย์สินของประชาชน	กล้องวงจรปิด จำนวน ๑ จุด พร้อม อุปกรณ์บันทึกเครือข่ายบริเวณจุดเสี่ยงภายในหมู่บ้าน			๖๔,๐๐๐			จำนวนการเกิดปัญหาเสพติด ปัญหาหลักทรัพย์สิน และภัยต่าง ๆ ลดลงร้อยละ ๘๐	ประชาชนได้รับความปลอดภัยในชีวิต และทรัพย์สิน	กองช่าง
๓๒	โครงการวางท่อระบายน้ำพร้อมบ่อพัก จากบริเวณบ้านนายอำพล คำหาด ถึงบริเวณสีแยกที่ทำการผู้ใหญ่บ้าน หมู่ที่ ๑๑ บ้านหนองเสม็ด	เพื่อให้พื้นที่อยู่อาศัยไม่ถูกน้ำท่วมขัง	ขุดวางท่อระบายน้ำขนาด Ø ๐.๖๐ เมตร ระยะทาง ๖๐ เมตร พร้อมบ่อพัก			๑๖๘,๐๐๐			ร้อยละของพื้นที่พื้นที่อยู่อาศัยไม่ถูกน้ำท่วมขัง	พื้นที่อยู่อาศัยไม่ถูกน้ำท่วมขัง	กองช่าง

๒. บัญชีโครงการพัฒนาท้องถิ่น

รายละเอียดโครงการพัฒนา
แผนพัฒนาท้องถิ่น (พ.ศ. ๒๕๖๖ – ๒๕๗๐)
องค์การบริหารส่วนตำบลสระแก้ว อำเภอเมืองสระแก้ว จังหวัดสระแก้ว

แบบ ผ. ๐๒/๑

ก.ยุทธศาสตร์จังหวัดที่ ๔ : เพิ่มประสิทธิภาพระบบโครงสร้างพื้นฐาน การส่งเสริมการค้า การลงทุน การพัฒนาเศรษฐกิจ การบริหารจัดการด้านสังคมและสิ่งแวดล้อม

เพื่อรองรับธุรกิจ การค้าชายแดนและเขตเศรษฐกิจพิเศษสระแก้ว

ข.ยุทธศาสตร์การพัฒนาขององค์กรปกครองส่วนท้องถิ่นในเขตจังหวัดที่ ๑ : การพัฒนาคมนาคมสะดวก

ข.ยุทธศาสตร์การพัฒนาขององค์กรปกครองส่วนท้องถิ่นในเขตจังหวัดที่ ๒ : ประชาชนมีคุณภาพ

๑. ยุทธศาสตร์ที่ ๑ การพัฒนาด้านโครงสร้างพื้นฐาน

๑.๑ แผนงานอุตสาหกรรมและการโยธา

ที่	โครงการ	วัตถุประสงค์	เป้าหมาย (ผลผลิตของโครงการ)	งบประมาณ					ตัวชี้วัด (KPI)	ผลที่คาดว่าจะ ได้รับ	หน่วยงาน รับผิดชอบ หลัก
				๒๕๖๖ (บาท)	๒๕๖๗ (บาท)	๒๕๖๘ (บาท)	๒๕๖๙ (บาท)	๒๕๗๐ (บาท)			
๓๓	โครงการติดตั้งกล้อง โทรทัศน์วงจรปิด(CCTV) หมู่ที่ ๑๑ บ้านสี่แยก	เพื่อสอดส่องและ ควบคุมความปลอดภัย ในชีวิตและทรัพย์สิน ของประชาชน	กล้องวงจรปิด จำนวน ๑ จุด พร้อม อุปกรณ์บันทึก เครือข่ายบริเวณจุด เสี่ยง ภายในหมู่บ้าน			๖๔,๐๐๐			จำนวนการเกิด ปัญหาเสพติด ปัญหาหลักทรัพย์สิน และภัยต่าง ๆ ลดลงร้อยละ ๘๐	ประชาชนได้รับ ความปลอดภัยใน ชีวิต และทรัพย์สิน	กองช่าง
๓๔	โครงการวางท่อระบายน้ำ พร้อมบ่อพัก จากบริเวณ เขตทางรถไฟ ถึงบริเวณ บ้านนายอำพล คำหาด หมู่ที่ ๑๑ บ้าน หนองเสม็ด	เพื่อให้พื้นที่อยู่อาศัย ไม่ถูกน้ำท่วมขัง	ขุดวางท่อระบายน้ำขนาด Ø ๐.๖๐ เมตร ระยะทาง ๑๘๐ เมตร พร้อมบ่อพัก		๕๐๐,๐๐๐				ร้อยละของพื้นที่ พื้นที่อยู่อาศัยไม่ ถูกน้ำท่วมขัง	พื้นที่อยู่อาศัย ไม่ถูกน้ำท่วมขัง	กองช่าง
๓๕	โครงการวางท่อระบายน้ำ พร้อมบ่อพัก จากบริเวณ แยกที่ทำการผู้ใหญ่บ้าน ถึงบริเวณสี่แยกป้าย หมู่บ้าน หมู่ที่ ๑๑ บ้าน หนองเสม็ด	เพื่อให้พื้นที่อยู่อาศัย ไม่ถูกน้ำท่วมขัง	ขุดวางท่อระบายน้ำขนาด Ø ๐.๖๐ เมตร ระยะทาง ๑๗๐ เมตร พร้อมบ่อพัก	๕๐๐,๐๐๐					ร้อยละของพื้นที่ พื้นที่อยู่อาศัยไม่ ถูกน้ำท่วมขัง	พื้นที่อยู่อาศัย ไม่ถูกน้ำท่วมขัง	กองช่าง

๒. บัญชีโครงการพัฒนาท้องถิ่น

รายละเอียดโครงการพัฒนา
แผนพัฒนาท้องถิ่น (พ.ศ. ๒๕๖๖ – ๒๕๗๐)
องค์การบริหารส่วนตำบลสระแก้ว อำเภอเมืองสระแก้ว จังหวัดสระแก้ว

แบบ ผ. ๐๒/๑

ก.ยุทธศาสตร์จังหวัดที่ ๔ : เพิ่มประสิทธิภาพระบบโครงสร้างพื้นฐาน การส่งเสริมการค้า การลงทุน การพัฒนาเศรษฐกิจ การบริหารจัดการด้านสังคมและสิ่งแวดล้อม

เพื่อรองรับธุรกิจ การค้าชายแดนและเขตเศรษฐกิจพิเศษสระแก้ว

ข.ยุทธศาสตร์การพัฒนาขององค์กรปกครองส่วนท้องถิ่นในเขตจังหวัดที่ ๑ : การพัฒนาคมนาคมสะดวก

ข.ยุทธศาสตร์การพัฒนาขององค์กรปกครองส่วนท้องถิ่นในเขตจังหวัดที่ ๒ : ประชาชนมีคุณภาพ

๑. ยุทธศาสตร์ที่ ๑ การพัฒนาด้านโครงสร้างพื้นฐาน

๑.๑ แผนงานอุตสาหกรรมและการโยธา

ที่	โครงการ	วัตถุประสงค์	เป้าหมาย (ผลผลิตของโครงการ)	งบประมาณ					ตัวชี้วัด (KPI)	ผลที่คาดว่าจะ ได้รับ	หน่วยงาน รับผิดชอบ หลัก
				๒๕๖๖ (บาท)	๒๕๖๗ (บาท)	๒๕๖๘ (บาท)	๒๕๖๙ (บาท)	๒๕๗๐ (บาท)			
๓๖	โครงการวางท่อระบายน้ำ พร้อมบ่อพัก จากบริเวณ บ้านนายทองปลิว ทรัพย์ ประสาธ ถึงบริเวณ สี่แยกที่การผู้ใหญ่บ้าน หมู่ที่ ๑๑ บ้าน หนองเสม็ด	เพื่อให้พื้นที่อยู่อาศัย ไม่ถูกน้ำท่วมขัง	ขุดวางท่อระบายน้ำขนาด Ø ๐.๖๐ เมตร ระยะทาง ๖๐ เมตร พร้อมบ่อพัก				๑๗๐,๐๐๐		ร้อยละของพื้นที่ พื้นที่อยู่อาศัยไม่ ถูกน้ำท่วมขัง	พื้นที่อยู่อาศัย ไม่ถูกน้ำท่วมขัง	กองช่าง
๓๗	โครงการวางท่อระบายน้ำ พร้อมบ่อพัก จากบริเวณ ฝั่งตรงข้ามสี่แยกที่ทำการ ผู้ใหญ่ ถึงบริเวณสี่แยก ป้ายหมู่บ้าน หมู่ที่ ๑๑ บ้านหนองเสม็ด	เพื่อให้พื้นที่อยู่อาศัย ไม่ถูกน้ำท่วมขัง	ขุดวางท่อระบายน้ำขนาด Ø ๐.๖๐ เมตร ระยะทาง ๑๗๐ เมตร พร้อมบ่อพัก					๕๐๐,๐๐๐	ร้อยละของพื้นที่ พื้นที่อยู่อาศัยไม่ ถูกน้ำท่วมขัง	พื้นที่อยู่อาศัย ไม่ถูกน้ำท่วมขัง	กองช่าง
๓๘	โครงการก่อสร้างถนน คอนกรีตเสริมเหล็ก(คสล.) ขอยสรณะน้ำ ธารณประโยชน์ หมู่ที่ ๑๑ บ้านหนองเสม็ด	เพื่อให้ประชาชนได้รับ ความสะดวก และความ ปลอดภัยในการสัญจร ลดการเกิดอุบัติเหตุบน ท้องถนน	ขนาดผิวจราจร กว้าง ๔.๐๐ เมตร ระยะทาง ๙๐ เมตร หนา ๐.๑๕ เมตร หรือมีพื้นที่ คอนกรีตไม่น้อยกว่า ๓๖๐ ตารางเมตร ไหล่ทางปรับตาม สภาพพื้นที่					๒๐๐,๐๐๐	จำนวนถนนที่ได้ มาตรฐานเพิ่มขึ้น	ประชาชนได้รับ ความสะดวกในการ คมนาคม	กองช่าง

๒. บัญชีโครงการพัฒนาท้องถิ่น

แบบ ผ. ๐๒/๑

รายละเอียดโครงการพัฒนา
แผนพัฒนาท้องถิ่น (พ.ศ. ๒๕๖๖ – ๒๕๗๐)
องค์การบริหารส่วนตำบลสระแก้ว อำเภอเมืองสระแก้ว จังหวัดสระแก้ว

ก.ยุทธศาสตร์จังหวัดที่ ๔ : เพิ่มประสิทธิภาพระบบโครงสร้างพื้นฐาน การส่งเสริมการค้า การลงทุน การพัฒนาเศรษฐกิจ การบริหารจัดการด้านสังคมและสิ่งแวดล้อม
เพื่อรองรับธุรกิจ การค้าชายแดนและเขตเศรษฐกิจพิเศษสระแก้ว

ข.ยุทธศาสตร์การพัฒนาขององค์กรปกครองส่วนท้องถิ่นในเขตจังหวัดที่ ๑ : การพัฒนาคมนาคมสะดวก

ข.ยุทธศาสตร์การพัฒนาขององค์กรปกครองส่วนท้องถิ่นในเขตจังหวัดที่ ๒ : ประชาชนมีคุณภาพ

๑. ยุทธศาสตร์ที่ ๑ การพัฒนาด้านโครงสร้างพื้นฐาน
๑.๑ แผนงานอุตสาหกรรมและการโยธา

ที่	โครงการ	วัตถุประสงค์	เป้าหมาย (ผลผลิตของโครงการ)	งบประมาณ					ตัวชี้วัด (KPI)	ผลที่คาดว่าจะ ได้รับ	หน่วยงาน รับผิดชอบ หลัก
				๒๕๖๖ (บาท)	๒๕๖๗ (บาท)	๒๕๖๘ (บาท)	๒๕๖๙ (บาท)	๒๕๗๐ (บาท)			
๓๙	โครงการวางท่อระบายน้ำพร้อมบ่อพัก จากบริเวณหน้าบ้านนางเพ็ญศรี กงแก้ว ถึงบริเวณบ้านนายนุกูล ประทุมทิพย์ หมู่ที่ ๑๓ บ้านหนองปรือ	เพื่อให้พื้นที่อยู่อาศัยไม่ถูกน้ำท่วมขัง	ขุดวางท่อระบายน้ำขนาด Ø ๐.๖๐ เมตร ระยะทาง ๑๘๐ เมตร พร้อมบ่อพัก	๕๐๐,๐๐๐					ร้อยละของพื้นที่พื้นที่อยู่อาศัยไม่ถูกน้ำท่วมขัง	พื้นที่อยู่อาศัยไม่ถูกน้ำท่วมขัง	กองช่าง
๔๐	โครงการวางท่อระบายน้ำพร้อมบ่อพัก จากบริเวณบ้านนางเพ็ญศรี กงแก้ว ถึงบ้านนายประสงค์ กงแก้ว หมู่ที่ ๑๓ บ้านหนองปรือ	เพื่อให้พื้นที่อยู่อาศัยไม่ถูกน้ำท่วมขัง	ขุดวางท่อระบายน้ำขนาด Ø ๐.๖๐ เมตร ระยะทาง ๗๐ เมตร พร้อมบ่อพัก		๒๐๐,๐๐๐				ร้อยละของพื้นที่พื้นที่อยู่อาศัยไม่ถูกน้ำท่วมขัง	พื้นที่อยู่อาศัยไม่ถูกน้ำท่วมขัง	กองช่าง
๔๑	โครงการวางท่อระบายน้ำพร้อมบ่อพัก จากบริเวณแยกหน้าบ้านนายประสงค์ กงแก้ว ถึงบริเวณที่อ่านหนังสือประจำหมู่บ้าน หมู่ที่ ๑๓ บ้านหนองปรือ	เพื่อให้พื้นที่อยู่อาศัยไม่ถูกน้ำท่วมขัง	ขุดวางท่อระบายน้ำขนาด Ø ๐.๖๐ เมตร ระยะทาง ๑๒๒ เมตร พร้อมบ่อพัก			๓๕๐,๐๐๐			ร้อยละของพื้นที่พื้นที่อยู่อาศัยไม่ถูกน้ำท่วมขัง	พื้นที่อยู่อาศัยไม่ถูกน้ำท่วมขัง	กองช่าง

๒. บัญชีโครงการพัฒนาท้องถิ่น

แบบ ผ. ๐๒/๑

รายละเอียดโครงการพัฒนา
 แผนพัฒนาท้องถิ่น (พ.ศ. ๒๕๖๖ – ๒๕๗๐)
 องค์การบริหารส่วนตำบลสระแก้ว อำเภอเมืองสระแก้ว จังหวัดสระแก้ว

- ก.ยุทธศาสตร์จังหวัดที่ ๔ : เพิ่มประสิทธิภาพระบบโครงสร้างพื้นฐาน การส่งเสริมการค้า การลงทุน การพัฒนาเศรษฐกิจ การบริหารจัดการด้านสังคมและสิ่งแวดล้อม
 เพื่อรองรับธุรกิจ การค้าชายแดนและเขตเศรษฐกิจพิเศษสระแก้ว
- ข.ยุทธศาสตร์การพัฒนาขององค์กรปกครองส่วนท้องถิ่นในเขตจังหวัดที่ ๑ : การพัฒนาคมนาคมสะดวก
- ข.ยุทธศาสตร์การพัฒนาขององค์กรปกครองส่วนท้องถิ่นในเขตจังหวัดที่ ๒ : ประชาชนมีคุณภาพ

๑. ยุทธศาสตร์ที่ ๑ การพัฒนาด้านโครงสร้างพื้นฐาน
 ๑.๑ แผนงานอุตสาหกรรมและการโยธา

ที่	โครงการ	วัตถุประสงค์	เป้าหมาย (ผลผลิตของโครงการ)	งบประมาณ					ตัวชี้วัด (KPI)	ผลที่คาดว่าจะ ได้รับ	หน่วยงาน รับผิดชอบ หลัก
				๒๕๖๖ (บาท)	๒๕๖๗ (บาท)	๒๕๖๘ (บาท)	๒๕๖๙ (บาท)	๒๕๗๐ (บาท)			
๔๒	โครงการติดตั้งกล้อง โทรทัศน์วงจรปิด(CCTV) หมู่ที่ ๑๓ บ้านหนองปรือ	เพื่อสอดส่องและ ควบคุมความปลอดภัย ในชีวิตและทรัพย์สิน ของประชาชน	กล้องวงจรปิด จำนวน ๑ จุด พร้อม อุปกรณ์บันทึก เครือข่ายบริเวณจุด เสี่ยง ภายในหมู่บ้าน			๖๔,๐๐๐			จำนวนการเกิด ปัญหาเสพติด ปัญหาหลักทรัพย์ และภัยต่าง ๆ ลดลงร้อยละ ๘๐	ประชาชนได้รับ ความปลอดภัยใน ชีวิต และทรัพย์สิน	กองช่าง
๔๓	โครงการวางท่อระบายน้ำ (ใต้ถนนคอนกรีตเดิม) พร้อมบ่อพักจากบริเวณ แยกบ้านนายประสงค์ กง แก้ว ถึงบริเวณทางแยก เข้าวัดราษฎร์นิมิต(หนอง ปรือ)หมู่ที่ ๑๓ บ้าน หนองปรือ	เพื่อให้พื้นที่อยู่อาศัย ไม่ถูกน้ำท่วมขัง	ขุดวางท่อระบายน้ำขนาด Ø ๐.๖๐ เมตร ระยะทาง ๘๐ เมตร พร้อมบ่อพัก			๕๐๐,๐๐๐			ร้อยละของพื้นที่ พื้นที่อยู่อาศัยไม่ ถูกน้ำท่วมขัง	พื้นที่อยู่อาศัย ไม่ถูกน้ำท่วมขัง	กองช่าง
๔๔	โครงการวางท่อระบายน้ำ พร้อมบ่อพัก จากบริเวณ หน้าวัดราษฎร์นิมิต(หนอง ปรือ) ถึงบริเวณเขต ตำบล หมู่ที่ ๑๓ บ้าน หนองปรือ	เพื่อให้พื้นที่อยู่อาศัย ไม่ถูกน้ำท่วมขัง	ขุดวางท่อระบายน้ำขนาด Ø ๐.๖๐ เมตร ระยะทาง ๑๘๐ เมตร พร้อมบ่อพัก					๕๐๐,๐๐๐	ร้อยละของพื้นที่ พื้นที่อยู่อาศัยไม่ ถูกน้ำท่วมขัง	พื้นที่อยู่อาศัย ไม่ถูกน้ำท่วมขัง	กองช่าง

๒. บัญชีโครงการพัฒนาท้องถิ่น

แบบ ผ. ๐๒/๑

รายละเอียดโครงการพัฒนา
แผนพัฒนาท้องถิ่น (พ.ศ. ๒๕๖๖ – ๒๕๗๐)
องค์การบริหารส่วนตำบลสระแก้ว อำเภอเมืองสระแก้ว จังหวัดสระแก้ว

- ก.ยุทธศาสตร์จังหวัดที่ ๔ : เพิ่มประสิทธิภาพระบบโครงสร้างพื้นฐาน การส่งเสริมการค้า การลงทุน การพัฒนาเศรษฐกิจ การบริหารจัดการด้านสังคมและสิ่งแวดล้อม
เพื่อรองรับธุรกิจ การค้าชายแดนและเขตเศรษฐกิจพิเศษสระแก้ว
- ข.ยุทธศาสตร์การพัฒนาขององค์กรปกครองส่วนท้องถิ่นในเขตจังหวัดที่ ๑ : การพัฒนาคมนาคมสะดวก
- ข.ยุทธศาสตร์การพัฒนาขององค์กรปกครองส่วนท้องถิ่นในเขตจังหวัดที่ ๒ : ประชาชนมีคุณภาพ

๑. ยุทธศาสตร์ที่ ๑ การพัฒนาด้านโครงสร้างพื้นฐาน
๑.๑ แผนงานอุตสาหกรรมและการโยธา

ที่	โครงการ	วัตถุประสงค์	เป้าหมาย (ผลผลิตของโครงการ)	งบประมาณ					ตัวชี้วัด (KPI)	ผลที่คาดว่าจะ ได้รับ	หน่วยงาน รับผิดชอบ หลัก
				๒๕๖๖ (บาท)	๒๕๖๗ (บาท)	๒๕๖๘ (บาท)	๒๕๖๙ (บาท)	๒๕๗๐ (บาท)			
๔๕	โครงการวางท่อระบายน้ำ พร้อมบ่อพัก จากบริเวณ บ้านนายศรารุช สุขลาก ถึงบริเวณบ้านนายสม รอนันต์ หมู่ที่ ๑๓ บ้าน หนองปรือ	เพื่อให้พื้นที่อยู่อาศัย ไม่ถูกน้ำท่วมขัง	ขุดวางท่อระบายน้ำขนาด Ø ๐.๖๐ เมตร ระยะทาง ๑๘๐ เมตร พร้อมบ่อพัก				๕๐๐,๐๐๐		ร้อยละของพื้นที่ พื้นที่อยู่อาศัยไม่ ถูกน้ำท่วมขัง	พื้นที่อยู่อาศัย ไม่ถูกน้ำท่วมขัง	กองช่าง
๔๖	โครงการก่อสร้างศาลา กลางหมู่บ้าน หมู่ที่ ๑๔ บ้านชาติเจริญ	เพื่อให้ประชาชนได้มี อาคารสำหรับทำ กิจกรรมต่าง ๆ ร่วมกัน	ขนาดกว้าง ๘.๐๐ เมตร ยาว ๙.๐๐ เมตร หรือมีพื้นที่ ไม่น้อยกว่า ๗๒ ตารางเมตร			๕๐๐,๐๐๐			ประชาชนร้อยละ ๘๐ ได้ใช้ ประโยชน์จาก ศาลากลางบ้าน	ประชาชนมีอาคาร สำหรับทำกิจกรรม ต่าง ๆ ร่วมกัน	กองช่าง
๔๗	โครงการติดตั้งกล้อง โทรทัศน์วงจรปิด(CCTV) หมู่ที่ ๑๔ บ้านชาติเจริญ	เพื่อสอดส่องและ ควบคุมความปลอดภัย ในชีวิตและทรัพย์สิน ของประชาชน	กล้องวงจรปิด จำนวน ๑ จุด พร้อม อุปกรณ์บันทึก เครือข่ายบริเวณจุด เสี่ยง ภายในหมู่บ้าน			๖๔,๐๐๐			จำนวนการเกิด ปัญหาเสพติด ปัญหาหลักทรัพย์ และภัยต่าง ๆ ลดลงร้อยละ ๘๐	ประชาชนได้รับ ความปลอดภัยใน ชีวิต และทรัพย์สิน	กองช่าง
๔๘	โครงการติดตั้งกล้อง โทรทัศน์วงจรปิด(CCTV) หมู่ที่ ๑๗ บ้านระเบิดขาม	เพื่อสอดส่องและ ควบคุมความปลอดภัย ในชีวิตและทรัพย์สิน ของประชาชน	กล้องวงจรปิด จำนวน ๑ จุด พร้อม อุปกรณ์บันทึก เครือข่ายบริเวณจุด เสี่ยง ภายในหมู่บ้าน			๖๔,๐๐๐			จำนวนการเกิด ปัญหาเสพติด ปัญหาหลักทรัพย์ และภัยต่าง ๆ ลดลงร้อยละ ๘๐	ประชาชนได้รับ ความปลอดภัยใน ชีวิต และทรัพย์สิน	กองช่าง

๒. บัญชีโครงการพัฒนาท้องถิ่น

แบบ ผ. ๐๒/๑

รายละเอียดโครงการพัฒนา
 แผนพัฒนาท้องถิ่น (พ.ศ. ๒๕๖๖ – ๒๕๗๐)
 องค์การบริหารส่วนตำบลสระแก้ว อำเภอเมืองสระแก้ว จังหวัดสระแก้ว

ก.ยุทธศาสตร์จังหวัดที่ ๔ : เพิ่มประสิทธิภาพระบบโครงสร้างพื้นฐาน การส่งเสริมการค้า การลงทุน การพัฒนาเศรษฐกิจ การบริหารจัดการด้านสังคมและสิ่งแวดล้อม

เพื่อรองรับธุรกิจ การค้าชายแดนและเขตเศรษฐกิจพิเศษสระแก้ว

ข.ยุทธศาสตร์การพัฒนาขององค์กรปกครองส่วนท้องถิ่นในเขตจังหวัดที่ ๑ : การพัฒนาคมนาคมสะดวก

ข.ยุทธศาสตร์การพัฒนาขององค์กรปกครองส่วนท้องถิ่นในเขตจังหวัดที่ ๒ : ประชาชนมีคุณภาพ

๑. ยุทธศาสตร์ที่ ๑ การพัฒนาด้านโครงสร้างพื้นฐาน

๑.๑ แผนงานอุตสาหกรรมและการโยธา

ที่	โครงการ	วัตถุประสงค์	เป้าหมาย (ผลผลิตของโครงการ)	งบประมาณ					ตัวชี้วัด (KPI)	ผลที่คาดว่าจะ ได้รับ	หน่วยงาน รับผิดชอบ หลัก
				๒๕๖๖ (บาท)	๒๕๖๗ (บาท)	๒๕๖๘ (บาท)	๒๕๖๙ (บาท)	๒๕๗๐ (บาท)			
๔๙	โครงการติดตั้งเสียงตามสายพร้อมอุปกรณ์ หมู่ที่ ๑๗ บ้านระเบิดขาม	เพื่อให้ประชาชนได้รับความสะดวก และความปลอดภัยในการสัญจร ลดการเกิดอุบัติเหตุบนท้องถนน	ติดตั้งเสียงตามสายพร้อมอุปกรณ์ ระยะทางรวม ๒,๙๐๐ เมตร	๑๘๐,๐๐๐					จำนวนถนนที่ได้มาตรฐานเพิ่มขึ้น	ประชาชนได้รับความสะดวกในการคมนาคม	กองช่าง
๕๐	โครงการก่อสร้างถนนคอนกรีตเสริมเหล็ก(คสล.) ซอยบ้านนายธรรมเวช รุนบุญ หมู่ที่ ๑๗ บ้านระเบิดขาม	เพื่อให้ประชาชนได้รับความสะดวก และความปลอดภัยในการสัญจร ลดการเกิดอุบัติเหตุบนท้องถนน	ขนาดผิวจราจร กว้าง ๔.๐๐ เมตร ระยะทาง ๒๒๕ เมตร หนา ๐.๑๕ เมตร หรือมีพื้นที่คอนกรีตไม่น้อยกว่า ๙๐๐ ตารางเมตร ไหล่ทางปรับตามสภาพพื้นที่			๕๐๐,๐๐๐			จำนวนถนนที่ได้มาตรฐานเพิ่มขึ้น	ประชาชนได้รับความสะดวกในการคมนาคม	กองช่าง
๕๑	โครงการเสริมผิวจราจรดินลูกรัง ซอยบ้านนายจรรยา รูปะมาณ หมู่ที่ ๑๗ บ้านระเบิดขาม	เพื่อให้ประชาชนได้รับความสะดวก และความปลอดภัยในการสัญจร ลดการเกิดอุบัติเหตุบนท้องถนน	ถนนกว้าง ๔.๐๐ เมตร หนา ๐.๓๐ เมตร ระยะทาง ๒๓๐ เมตร หรือมีปริมาณดินลูกรังไม่น้อยกว่า ๒๗๖ ลูกบาศก์เมตร		๑๐๐,๐๐๐				จำนวนถนนที่ได้มาตรฐานเพิ่มขึ้น	ประชาชนได้รับความสะดวกในการคมนาคม	กองช่าง

๒. บัญชีโครงการพัฒนาท้องถิ่น

แบบ ผ. ๐๒/๑

รายละเอียดโครงการพัฒนา
แผนพัฒนาท้องถิ่น (พ.ศ. ๒๕๖๖ – ๒๕๗๐)
องค์การบริหารส่วนตำบลสระแก้ว อำเภอเมืองสระแก้ว จังหวัดสระแก้ว

ก.ยุทธศาสตร์จังหวัดที่ ๔ : เพิ่มประสิทธิภาพระบบโครงสร้างพื้นฐาน การส่งเสริมการค้า การลงทุน การพัฒนาเศรษฐกิจ การบริหารจัดการด้านสังคมและสิ่งแวดล้อม
เพื่อรองรับธุรกิจ การค้าชายแดนและเขตเศรษฐกิจพิเศษสระแก้ว

ข.ยุทธศาสตร์การพัฒนาขององค์กรปกครองส่วนท้องถิ่นในเขตจังหวัดที่ ๑ : การพัฒนาคมนาคมสะดวก

ข.ยุทธศาสตร์การพัฒนาขององค์กรปกครองส่วนท้องถิ่นในเขตจังหวัดที่ ๒ : ประชาชนมีคุณภาพ

๑. ยุทธศาสตร์ที่ ๑ การพัฒนาด้านโครงสร้างพื้นฐาน
๑.๑ แผนงานอุตสาหกรรมและการโยธา

ที่	โครงการ	วัตถุประสงค์	เป้าหมาย (ผลผลิตของโครงการ)	งบประมาณ					ตัวชี้วัด (KPI)	ผลที่คาดว่าจะ ได้รับ	หน่วยงาน รับผิดชอบ หลัก
				๒๕๖๖ (บาท)	๒๕๖๗ (บาท)	๒๕๖๘ (บาท)	๒๕๖๙ (บาท)	๒๕๗๐ (บาท)			
๕๒	โครงการก่อสร้างถนนคอนกรีตเสริมเหล็ก(คสล.) ซอยบ้านนางสมาลี ตำบล หมู่ที่ ๑๗ บ้านระเบิดขาม	เพื่อให้ประชาชนได้รับความสะดวกและความปลอดภัยในการสัญจร ลดการเกิดอุบัติเหตุบนท้องถนน	ขนาดผิวจราจร กว้าง ๔.๐๐ เมตร ระยะทาง ๓๗ เมตร หนา ๐.๑๕ เมตร หรือมีพื้นที่คอนกรีตไม่น้อยกว่า ๑๔๘ ตารางเมตร ไหล่ทางปรับตามสภาพพื้นที่				๘๕,๐๐๐		จำนวนถนนที่ได้มาตรฐานเพิ่มขึ้น	ประชาชนได้รับความสะดวกในการคมนาคม	กองช่าง
๕๓	โครงการปรับปรุงเสริมผิวจราจร Asphaltic Concrete (โดยวิธีปูทับถนนคอนกรีตเดิม) บริเวณร้านค้าประชารัฐ ถึงบริเวณศาลากลางบ้าน หมู่ที่ ๑๘ บ้านเนินสะอาด	เพื่อให้ประชาชนได้รับความสะดวกและความปลอดภัยในการสัญจร ลดการเกิดอุบัติเหตุบนท้องถนน	ผิวจราจรกว้าง ๔.๐๐ เมตร ระยะทาง ๒๒๕ เมตร หนา ๐.๐๕ เมตร หรือมีพื้นที่ไม่น้อยกว่า ๙๐๐ ตารางเมตร		๕๐๐,๐๐๐				ร้อยละของถนนท้องถิ่นที่พัฒนาเพิ่มขึ้น	ประชาชนได้รับความสะดวกในการสัญจรไปมา	กองช่าง
๕๔	โครงการวางท่อระบายน้ำพร้อมบ่อพัก จากบริเวณนางปราง ศิริสุข ถึงบริเวณร้านค้าประชารัฐ หมู่ที่ ๑๘ บ้านเนินกลาง	เพื่อให้พื้นที่อยู่อาศัยไม่ถูกน้ำท่วมขัง	ขุดวางท่อระบายน้ำขนาด Ø ๐.๖๐ เมตร ระยะทาง ๑๒๐ เมตร พร้อมบ่อพัก			๓๕๐,๐๐๐			ร้อยละของพื้นที่พื้นที่อยู่อาศัยไม่ถูกน้ำท่วมขัง	พื้นที่อยู่อาศัยไม่ถูกน้ำท่วมขัง	กองช่าง

รายละเอียดโครงการพัฒนา
แผนพัฒนาท้องถิ่น (พ.ศ. ๒๕๖๖ – ๒๕๗๐)
องค์การบริหารส่วนตำบลสระแก้ว อำเภอเมืองสระแก้ว จังหวัดสระแก้ว

- ก.ยุทธศาสตร์จังหวัดที่ ๔ : เพิ่มประสิทธิภาพระบบโครงสร้างพื้นฐาน การส่งเสริมการค้า การลงทุน การพัฒนาเศรษฐกิจ การบริหารจัดการด้านสังคมและสิ่งแวดล้อม เพื่อรองรับธุรกิจ การค้าชายแดนและเขตเศรษฐกิจพิเศษสระแก้ว
 ข.ยุทธศาสตร์การพัฒนาขององค์กรปกครองส่วนท้องถิ่นในเขตจังหวัดที่ ๑ : การพัฒนาคมนาคมสะดวก
 ข.ยุทธศาสตร์การพัฒนาขององค์กรปกครองส่วนท้องถิ่นในเขตจังหวัดที่ ๒ : ประชาชนมีคุณภาพ
 ๑. ยุทธศาสตร์ที่ ๑ การพัฒนาด้านโครงสร้างพื้นฐาน

๑.๑ แผนงานอุตสาหกรรมและการโยธา

ที่	โครงการ	วัตถุประสงค์	เป้าหมาย (ผลผลิตของโครงการ)	งบประมาณ					ตัวชี้วัด (KPI)	ผลที่คาดว่าจะ ได้รับ	หน่วยงาน รับผิดชอบ หลัก
				๒๕๖๖ (บาท)	๒๕๖๗ (บาท)	๒๕๖๘ (บาท)	๒๕๖๙ (บาท)	๒๕๗๐ (บาท)			
๕๕	โครงการก่อสร้างถนนคอนกรีตเสริมเหล็ก(คสล.) ขอบ้านนายมนัส ถึงขอบ้านนายอำนวย ไซจำ หมู่ที่ ๑๘ บ้านเนินกลาง	เพื่อให้ประชาชนได้รับความสะดวก และความปลอดภัยในการสัญจร ลดการเกิดอุบัติเหตุบนท้องถนน	ขนาดผิวจราจร กว้าง ๔.๐๐ เมตร ระยะทาง ๘๐ เมตร หนา ๐.๑๕ เมตร หรือมีพื้นที่คอนกรีตไม่น้อยกว่า ๒๔๐ ตารางเมตร ไหล่ทางปรับตามสภาพพื้นที่			๕๐๐,๐๐๐			จำนวนถนนที่ได้มาตรฐานเพิ่มขึ้น	ประชาชนได้รับความสะดวกในการคมนาคม	กองช่าง
๕๖	โครงการวางท่อระบายน้ำพร้อมบ่อพัก จากบริเวณร้านค้าประชาชนรัฐ ถึงบริเวณแยกทางเข้าบ้านนายมงคลชัย เค้ามูล หมู่ที่ ๑๘ บ้านเนินกลาง	เพื่อให้พื้นที่อยู่อาศัยไม่ถูกน้ำท่วมขัง	ขุดวางท่อระบายน้ำขนาด Ø ๐.๖๐ เมตร ระยะทาง ๑๘๐ เมตร พร้อมบ่อพัก				๕๐๐,๐๐๐		ร้อยละของพื้นที่พื้นที่อยู่อาศัยไม่ถูกน้ำท่วมขัง	พื้นที่อยู่อาศัยไม่ถูกน้ำท่วมขัง	กองช่าง
๕๗	โครงการก่อสร้างถนนคอนกรีตเสริมเหล็ก(คสล.) ขอบ้านนายอำนวยไซจำ หมู่ที่ ๑๘ บ้านเนินกลาง	เพื่อให้ประชาชนได้รับความสะดวก และความปลอดภัยในการสัญจร ลดการเกิดอุบัติเหตุบนท้องถนน	ขนาดผิวจราจร กว้าง ๔.๐๐ เมตร ระยะทาง ๙๐ เมตร หนา ๐.๑๕ เมตร หรือมีพื้นที่คอนกรีตไม่น้อยกว่า ๓๖๐ ตารางเมตร ไหล่ทางปรับตามสภาพพื้นที่					๒๐๐,๐๐๐	จำนวนถนนที่ได้มาตรฐานเพิ่มขึ้น	ประชาชนได้รับความสะดวกในการคมนาคม	กองช่าง

๒. บัญชีโครงการพัฒนาท้องถิ่น

แบบ ผ. ๐๒/๑

รายละเอียดโครงการพัฒนา
แผนพัฒนาท้องถิ่น (พ.ศ. ๒๕๖๖ – ๒๕๗๐)
องค์การบริหารส่วนตำบลสระแก้ว อำเภอเมืองสระแก้ว จังหวัดสระแก้ว

ก.ยุทธศาสตร์จังหวัดที่ ๔ : เพิ่มประสิทธิภาพระบบโครงสร้างพื้นฐาน การส่งเสริมการค้า การลงทุน การพัฒนาเศรษฐกิจ การบริหารจัดการด้านสังคมและสิ่งแวดล้อม

เพื่อรองรับธุรกิจ การค้าชายแดนและเขตเศรษฐกิจพิเศษสระแก้ว

ข.ยุทธศาสตร์การพัฒนาขององค์กรปกครองส่วนท้องถิ่นในเขตจังหวัดที่ ๑ : การพัฒนาคมนาคมสะดวก

ข.ยุทธศาสตร์การพัฒนาขององค์กรปกครองส่วนท้องถิ่นในเขตจังหวัดที่ ๒ : ประชาชนมีคุณภาพ

๑. ยุทธศาสตร์ที่ ๑ การพัฒนาด้านโครงสร้างพื้นฐาน

๑.๑ แผนงานอุตสาหกรรมและการโยธา

ที่	โครงการ	วัตถุประสงค์	เป้าหมาย (ผลผลิตของโครงการ)	งบประมาณ					ตัวชี้วัด (KPI)	ผลที่คาดว่าจะ ได้รับ	หน่วยงาน รับผิดชอบ หลัก
				๒๕๖๖ (บาท)	๒๕๖๗ (บาท)	๒๕๖๘ (บาท)	๒๕๖๙ (บาท)	๒๕๗๐ (บาท)			
๕๗	โครงการติดตั้งกล้อง โทรทัศน์วงจรปิด(CCTV) หมู่ที่ ๑๘ บ้านเนินกลาง	เพื่อสอดส่องและ ควบคุมความปลอดภัย ในชีวิตและทรัพย์สิน ของประชาชน	กล้องวงจรปิด จำนวน ๑ จุด พร้อม อุปกรณ์บันทึก เครือข่ายบริเวณจุด เสี่ยง ภายในหมู่บ้าน			๖๔,๐๐๐			จำนวนการเกิด ปัญหาเสพติด ปัญหาลักทรัพย์ และภัยต่าง ๆ ลดลงร้อยละ ๘๐	ประชาชนได้รับ ความปลอดภัยใน ชีวิต และทรัพย์สิน	กองช่าง
รวม	๕๗ โครงการ										